



Guida Pratica

Campionati

stagione sportiva 2023/2024



Guida Pratica Campionati

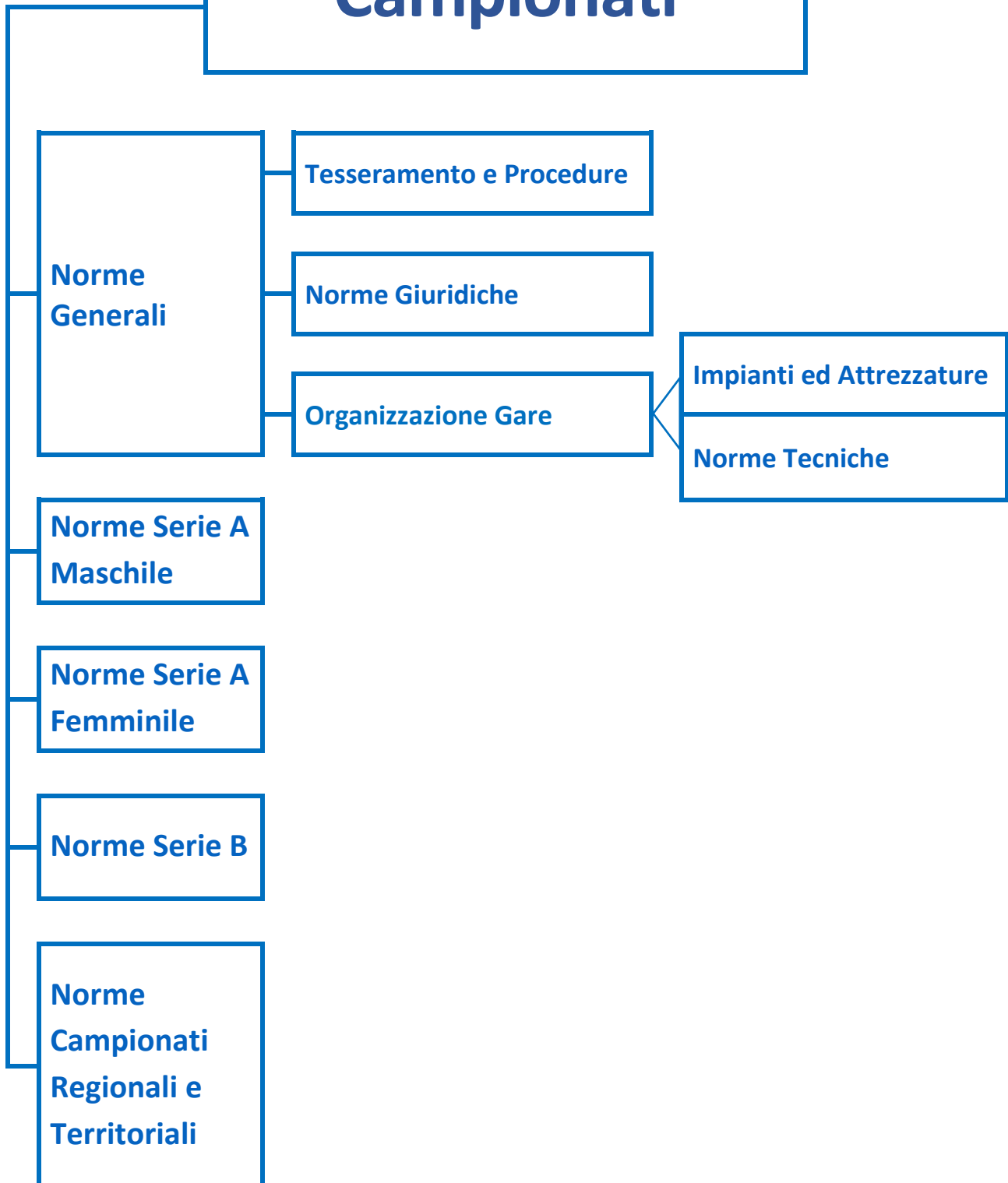

INDICE

NORME GENERALI

NORME TESSERAMENTO E PROCEDURE

Mancati versamenti Blocco procedura riaffiliazione 2023/24	11
Cauzione 2023/2024 - Estratto Conto 2022/2023	11
Data vincolante in caso di trasferimento	12
Assorbimento	13
Cessione Diritto Sportivo	15
1. Campionati consecutivi	15
1.1 A1F o A2F	15
1.2 A1M o A2M	15
1.3 A3M	15
1.4 Altri Campionati	16
1.5 Caso particolare	16
2. Campionati di Serie	16
2.1 SuperLiga, A1M, A2M e A3M	16
2.2 Campionati di Serie A1 e A2F	17
3. Campionati di Serie BM, B1F e B2F	17
4. Campionati di Serie C Nazionale e D, Maschili e Femminili	22
5. Campionati di Serie Territoriali Maschili e Femminili	23
Fusione	27

NORME GIURIDICHE

Notificazione dei provvedimenti disciplinari adottati dal Giudice Sportivo Nazionale	30
Squalifiche Campionati e Coppa Italia	30
Squalifica del Campo di Gara	31
Commutazione Squalifica Campo / Squalifica Atleta e Allenatore in Sanzione Pecuniaria SuperLiga, A2M e A3M	32
Commutazione Squalifica di Campo / Squalifica Atleta e Allenatore in Sanzione Pecuniaria A1F e A2F	33





Ritiro dal Campionato/Coppa Italia	35
Rinunce, Esclusione e Ritardato arrivo	36

NORME ORGANIZZATIVE GARE – IMPIANTI ED ATTREZZATURE

Uso impianto microfonico durante le gare	39
Rete di Gioco	40
Uso del Maxischermo	40
Seggiolone Arbitrale	41
Tavolo Segnapunti	41
Requisiti e Modalità per l'Omologa dei Campi di Gioco Serie A Maschile	42
Requisiti e Modalità per l'Omologa dei Campi di Gioco Serie A Femminile	44
Requisiti e modalità per l'Omologa dei campi di gioco Serie B	46
Omologazione Campi di Gara Campionati Regionali e Territoriali	47

NORME ORGANIZZATIVE GARE – NORME TECNICHE

Secondo Libero	51
Partecipazione a diversi campionati	52
Note	53
Presenze ed utilizzo	53
Numero massimo di campionati da disputare	53
Estensione normativa per società dei campionati regionali e territoriali	53
Ritiro da un campionato	54
Riconoscimento dei Partecipanti alle gare	54
Documenti da presentare alle gare	55
Indumenti di gioco	55
Utilizzo Logo Campionato Serie B	56
Palloni di Gioco	56
Sistema dei cinque palloni/ceste portapalloni	57
Utilizzo di tre palloni	57
Sponsorizzazione Rete da Gioco	57
Asciugatura del terreno di gioco	58
Referto di Gara	59
Organizzazione Amichevole Ufficiale	59
Torneo Amichevole Ufficiale (con almeno 3 squadre)	60



NORME SERIE A MASCHILE

Obbligo di Partecipazione ai Campionati di Serie e Categoria	62
Stagione Sportiva 2023/2024	63
Limitazione Tesseramento ed Utilizzo Atleti Stranieri Under 23/M nei campionati di SuperLiga, A2 e A3 Maschile 2023/2024	65
Obbligo di Partecipazione di Atleti Italiani nei Campionati di SuperLiga, A2 e A3 Maschile (Coppa Italia e Supercoppa compresa)	65
Atleti Under 23 con Cambi Illimitati nei campionati di Serie A1, A2 e A3	66
Obbligo di disputare le gare nei campionati di Serie A	66
Organizzazione delle Trasferte e campo impraticabile	66
Terzo Allenatore nelle gare dei campionati SuperLiga, Serie A2 e Serie A3	67
Video Check System nei campionati di SuperLiga, A2M e A3M, Coppa Italia e Supercoppa	68
Cartellino Verde nelle gare dei Campionati di SuperLiga, A2 e A3 Maschile	68
Microfonatura degli Ufficiali di Gara	68
3° Arbitro	68
Time Out Tecnici e Richiesta di Formazione	69
Palette per le Sostituzioni e numerazione maglie nel Campionato di SuperLiga	69
Linea dell'Allenatore	70
Regolamento per la presenza di uno Sponsor (Ospite) in panchina nelle gare dei Campionati di SuperLiga, A2 e A3M	70
Referto Elettronico per i Campionati di SuperLiga, A2 e A3 Maschile	72
Linee Guida eScoreSheet FIPAV per gare dei Campionati SERIE A	72
Protocollo	72
Materiale a carico della Società ospitante	72
Adempimenti a carico del Primo Arbitro	73
Adempimenti a carico del Secondo Arbitro	73
Adempimenti a carico del Segnapunti	73
Obblighi delle società	74
Altri obblighi	76
Calendari SuperLiga, Serie A2 e A3 Maschile	76
Calendario Provvisorio	76
Calendario Definitivo	76
Spostamenti di Orario e Campo per le Serie A1 SuperLiga, A2 e A3 Maschile	76



Servizio Risultati	77
Campionato Nazionale SuperLega Maschile Stagione 2023/2024	78
Playoff Scudetto	78
Playoff 5° Posto	78
Supercoppa Italiana 2023	79
Coppa Italia SuperLega 2023/2024	80
Campionato Nazionale Serie A2 Maschile Stagione 2023/2024	81
Playoff Promozione	81
Play Out Retrocessione	81
Coppa Italia 2023/2024	81
Supercoppa 2023	82
Campionato Nazionale Serie A3 Maschile Stagione 2023/2024	83
Playoff Promozione	83
Play Out Retrocessione	83
Coppa Italia 2023/2024	83
Supercoppa 2024	84

NORME SERIE A FEMMINILE

Obbligo di Partecipazione ai Campionati di Serie e Categoria	86
Tesseramento Atlete Italiane e Straniere nei campionati di Serie A1 e A2 Femminile 2023/2024	87
Tesseramento giovani atlete straniere	88
Obbligo di partecipazione di atlete italiane nei campionati di Serie A1 e A2 Femminile (Coppa Italia compresa)	88
Atlete Under 21 con cambi illimitati nei campionati di Serie A1 e A2 2023/2024	89
Progetto Giovani - Incentivo per Utilizzo Atlete Under 23	89
Campionati Consecutivi	89
Terzo Allenatore nelle gare di A1F e A2F	90
Espulsione e/o Squalifica di un componente la squadra durante la gara iscritto sul CAMP3 (Allenatore - Atleta - Dirigente - Medico - Fisioterapista) durante la gara	91
Modalità di Versamento Contributi Gara	91
Video Check System nei campionati di Serie AF	92
Microfonatura degli Ufficiali di Gara	93
3° Arbitro	93





Time Out Tecnici e Richiesta di Formazione	93
Sostituzioni e Numerazioni Maglie in A1F e A2F	94
Regolamento per la presenza di uno Sponsor (Ospite) in panchina nelle gare di A1F e A2F	94
Regolamento interruzione prolungata (Intervallo) tra Secondo e Terzo Set nelle gare del Campionati di A1F e A2F	96
Referto Elettronico per i Campionati di Serie A1 e A2 Femminile (eScoreSheet FIPAV)	97
Linee Guida eScoreSheet FIPAV per gare dei Campionati Serie A	97
Protocollo	97
Materiale a carico della Società ospitante	97
Adempimenti a carico del Primo Arbitro	98
Adempimenti a carico del Secondo Arbitro	98
Adempimenti a carico del Segnapunti	98
Recuperi o Ripetizioni delle Gare	99
Calendari Serie A1 e A2 Femminile	101
Calendari - Spostamenti di Orario e Campo per le Serie A1 e A2 Femminile	102
Servizio Risultati	103
Campionato Nazionale Serie A1 Femminile Stagione 2023/2024	104
Playoff Scudetto Femminile 2023/2024	105
Playoff Challenge CUP	106
Diritti alle Coppe Europee 2023/2024	108
Campionato Nazionale Serie A2 Femminile Stagione 2023/2024	109
Formula Supercoppa Italiana Serie A1 Femminile	111
Formula Coppa Italia Serie A2 Femminile	111
NORME SERIE B	
Fasi di inizio stagione 2023/2024	114
Club Italia Femminile 2023/2024	114
Calendari dei Campionati di Serie B/M, B1/F e B2F	115
Spostamenti di Data, Orario e Campo di Gioco	116
Coppa Italia Serie B	118
Obbligo di Partecipazione ai Campionati di Categoria	118
Regolamentazione Dirette Streaming Serie B	119





Campionato Nazionale Serie B Maschile 2023/2024	120
Organico 2023/2024	120
Composizione Gironi	120
Formula di Svolgimento	120
Campionato Nazionale Serie B1 Femminile 2023/2024	121
Organico 2023/2024	121
Composizione Gironi	121
Formula di Svolgimento	121
Campionato Nazionale Serie B2 Femminile 2023/2024	122
Organico 2023/2024	122
Composizione Gironi	122
Formula Di Svolgimento	122

NORME SERIE C NAZIONALE E SERIE D E TERRITORIALI

Requisiti minimi Organizzazione Campionati di Serie C, Regionali e Territoriali Femminili	124
Requisiti minimi Organizzazione Campionati di Serie C, Regionali e Territoriali Maschili	125
Campo di Gara	126
Orario di Gioco	126
Campo di Riserva	126
Obbligo di Partecipazione ai Campionati di Categoria	127

NORME CAMPIONATI DI CATEGORIA

Strutturazione dei Campionati di Categoria	130
Limite di età, Altezza Rete e utilizzo del Libero	131
Norme Tecniche Campionati di Categoria Settore Maschile	132
Norme Tecniche Campionati di Categoria Settore Femminile	134
Fasi Territoriali ed Interterritoriali	135
UNDER 13 MASCHILE 3 vs 3	136
Attività Torneistica e Promozionale	140
Norme Tecniche	141
Reperibilità Telefonica Settore Campionati	141





Norme Generali





Norme Tesseramento e Procedure



Mancati versamenti

Blocco procedura riaffiliazione 2023/24

Le società che non hanno provveduto a corrispondere alla FIPAV e/o ai Comitati Regionali e/o Territoriali FIPAV gli importi relativi alle tasse, multe, iscrizioni ecc. per la stagione sportiva 2022/2023, non potranno **rinnovare l'affiliazione** per la stagione sportiva 2023/2024. Per poter procedere al rinnovo dell'affiliazione è necessario che le società corrispondano quanto dovuto a FIPAV con carta di credito online, o nel caso di debito nei confronti dei Comitati Regionali/Territoriali, con il versamento dovuto, inviandone loro copia. Al termine delle verifiche contabili, se non sarà riscontrato alcun saldo passivo del sodalizio si provvederà a rimuovere il **blocco procedura affiliazione**. La stessa procedura sarà applicata per le società che avranno eventuali debiti nei confronti della FIPAV derivanti da attività e rapporti con la CEV e la FIVB.

Cauzione 2023/2024 - Estratto Conto 2022/2023

Si precisa che gli estratti conto aggiornati delle società partecipanti ai Campionati Nazionali 2022/2023 si possono consultare sul Tesseramento online.

Per la stagione 2023/2024 le cauzioni sono state confermate in € 1.500,00 per la serie B1/F e in € 1.000,00 per la serie B/M e B2/F.

Si informa che è a disposizione delle Società che hanno partecipato ai Campionati Nazionali di Serie BM-B1F e B2F il deposito cauzionale versato od integrato all'atto dell'iscrizione per la stagione 2022/2023. Le società interessate alla restituzione della cauzione, eventualmente ridotta di quanto spettante alla FIPAV in base all'estratto conto, sono invitate ad inviare apposita richiesta su carta intestata della società a firma del legale rappresentante via mail a campionati@federvolley.it a partire dal 30 Luglio 2023 fornendo, peraltro, oltre al codice societario FIPAV della società richiedente, le coordinate bancarie (IBAN) del conto sul quale verrà accreditata la somma dovuta.

È facoltà delle società partecipanti ai Campionati Nazionali 2022/2023 autorizzare, in forma esplicita (comunicazione da inviare via mail a campionati@federvolley.it), questa Federazione, a trattenere detta somma quale deposito cauzionale per la stagione 2023/2024, che deve essere eventualmente integrata di quanto spettante alla FIPAV in base all'estratto conto. Durante la procedura di iscrizione *online*, il sistema richiederà esattamente la cifra dovuta per integrare la cauzione e il

versamento dovrà essere effettuato *online* tramite carta di credito. Pertanto, qualora codesta società volesse confermare la predetta disponibilità si procederà nel modo seguente:

1. la Società che nella stagione 2023/2024 partecipa allo stesso campionato della passata stagione dovrà versare l'eventuale reintegro di quanto spettante alla FIPAV in base all'estratto conto;
2. la Società reintegrata in B1/F (comprese le società che hanno acquisito il titolo di B1/F nel 2023/2024) dovrà versare alla FIPAV la differenza tra la cauzione relativa al campionato di B2/F disputato nella stagione 2022/2023 e quella relativa al campionato di B1/F che disputa nella stagione 2023/2024 e l'eventuale reintegro di quanto spettante alla FIPAV in base all'estratto conto;
3. le società reintegrate nei campionati nazionali di B/M-B1/F o B2/F (per reintegro o per acquisizione del titolo) dovranno versare per intero la cauzione relativa alla stagione 2023/2024.
4. le società che, invece, hanno pendenze non pagate in eccedenza alla cauzione versata per la stagione 2022/2023 non potranno rinnovare l'affiliazione per la stagione sportiva 2023/2024; per procedere al rinnovo dell'affiliazione è necessario che le società corrispondano quanto dovuto a FIPAV con carta di credito *online*.

In caso di integrazione della cauzione o di versamento totale si precisa che la società dovrà provvedere entro il termine di iscrizione (21 Luglio 2023), pena la non accettazione dell'iscrizione al campionato con conseguente esclusione dallo stesso.

Data vincolante in caso di trasferimento

Per gli atleti trasferiti è vincolante, ai fini della partecipazione ai campionati, la data del trasferimento stesso. Pertanto, un giocatore trasferito oltre il termine previsto per un determinato campionato non potrà partecipare a quel campionato. Inoltre, in caso di gara rinviata, alla stessa potranno partecipare solo i tesserati alla data della gara come da calendario definitivo pubblicato prima dell'inizio del campionato. Tale norma si applica a tutte le serie e categorie. Si precisa che l'inserimento nel Camp 3 degli atleti sopra citati non "autorizza" l'utilizzo degli stessi.

Assorbimento

La richiesta di assorbimento, da far pervenire in originale all'Ufficio Tesseramento ed in copia al Comitato Territoriale e Regionale di competenza, deve essere inviata improrogabilmente entro:

Società partecipanti alla SuperLiga Maschile	Come da Regolamento Lega
Società partecipanti alla Serie A2M e A3M	Come da Regolamento Lega
Società partecipanti alla Serie A1F e A2F	Come da Regolamento Lega
Società partecipanti alla Serie BM, B1F e B2F	Dal 1 al 6 luglio 2023
Società partecipanti ai campionati di serie regionale	Entro il 12 settembre 2023
Società partecipanti ai campionati di serie territoriale	Entro il 28 settembre 2023

In ogni caso l'assorbimento deve sempre precedere l'inizio dei campionati di riferimento.

Fermo restando le norme previste dal Regolamento Affiliazioni e Tesseramento, si elenca di seguito la documentazione necessaria per la ratifica:

- Dichiarazione di consenso alla cessione della società o della sezione.
- Dichiarazione di assenso della società assorbente con l'impegno a subentrare nei diritti e doveri della disciolta società o sezione.
- Dichiarazione firmata da almeno due terzi degli atleti tesserati nella stagione sportiva precedente per la società o la sezione assorbita.

Attraverso tale dichiarazione gli atleti accettano l'assorbimento, utilizzando il modulo E1, disponibile *online* (nella propria *homepage* al *link* stampa moduli). Non devono firmare gli atleti in prestito i quali, al termine della stagione sportiva di riferimento, rientrano alla società di appartenenza. Possono invece firmare per adesione gli atleti vincolati con la società assorbita, ma in prestito ad altra società: il loro trasferimento alla società assorbente avverrà alla fine dell'annata agonistica. In caso di mancata adesione saranno invece liberi dal vincolo sempre alla fine della stagione sportiva e cioè al termine del prestito. Dopo la ratifica dell'assorbimento, gli atleti non aderenti potranno tesserarsi con il modulo F di primo tesseramento anche con altra società. È necessaria la regolare affiliazione sia dell'associato assorbente sia di quello assorbito, così come la conferma degli atleti aderenti all'assorbimento, se l'assorbimento

riguarda una società detentrica di un diritto sportivo per il campionato di serie SuperLega-A2M-A3M-A1F-A2F è necessario il rispetto da parte della società ricevente di tutti i requisiti e criteri per l'ammissione al campionato. Tale verifica è demandata alla competente Commissione di Lega, che farà pervenire alla FIPAV il proprio parere per la necessaria approvazione.

Alla richiesta dovrà essere allegato il versamento che sarà relativo al campionato di massima serie che viene acquisito tramite l'assorbimento, secondo la seguente tabella:

Serie A1F/SuperLega	€ 25.000,00 c/credito 36
Serie A2 M/F	€ 20.000,00 c/credito 36
Serie A3M	€ 15.000,00 c/credito 36
Serie BM	€ 7. 500,00 c/credito 36
Serie B1F	€ 8. 500,00 c/credito 36
Serie B2F	€ 7. 500,00 c/credito 36
Serie C	€ 1.000,00 c/o C.R.
Serie D	€ 500,00 c/o C.R.
1° e 2° Divisione	€ 300,00 c/o C.T.

Gli atleti firmatari dell'assorbimento, che vengono trasferiti alla società che assorbe, non possono nella medesima stagione sportiva trasferirsi ad altra società, salvo quanto diversamente previsto nel paragrafo "Trasferimenti".

La società assorbita totalmente decade dalla affiliazione all'atto della ratifica dell'assorbimento.

Cessione Diritto Sportivo

Per Diritto Sportivo si intende il diritto di partecipare ad un determinato Campionato di Serie.

Società partecipanti alla SuperLiga Maschile	Come da Regolamento Lega
Società partecipanti alla Serie A2M e A3M	Come da Regolamento Lega
Società partecipanti alla Serie A1F e A2F	Come da Regolamento Lega
Società partecipanti alla Serie BM, B1F e B2F	Dal 1 al 6 luglio 2023
Società partecipanti ai campionati di serie regionale*	Entro il 12 settembre 2023
Società partecipanti ai campionati di serie territoriale*	Entro il 28 settembre 2023

*Le Consulte Regionali hanno la facoltà di anticipare tale termine. Inoltre, potranno stabilire eventuali norme per limitare e regolamentare le cessioni dei diritti sportivi nei campionati di serie Regionale e Territoriale.

È ammessa la cessione del diritto sportivo solo nei seguenti casi e modalità:

1. Campionati consecutivi

1.1 A1F o A2F

Gli associati regolarmente affiliati che con una delle loro squadre partecipano ai campionati di serie A1/F o A2/F non possono prendere parte con altra squadra al campionato di serie immediatamente inferiore;

1.2 A1M o A2M

Gli associati regolarmente affiliati che con una delle loro squadre partecipano al campionato di serie SuperLiga A1/M o A2/M non possono prendere parte ad un campionato di serie immediatamente inferiore;

1.3 A3M

Gli associati regolarmente affiliati che con una delle loro squadre partecipano al campionato di A3/M possono partecipare con un'altra squadra anche al campionato di serie B maschile, purché disputino tale campionato con atleti



Under 21, nati negli anni 2003 e successivi con massimo 2 atleti italiani fuori quota senza limiti di età.

1.4 Altri Campionati

Non ci sono limitazioni per tutti i campionati dalla B1/F alla 3° Divisione e dalla B/M alla 3° divisione.

1.5 Caso particolare

Qualora alla fine del campionato, un associato regolarmente affiliato, a seguito del meccanismo di promozione e retrocessione, abbia due squadre in campionati incompatibili fra loro (punto 1.1,1.2,1.3 e 1.4), dovrà scegliere all'atto dell'iscrizione a quale campionato intenda partecipare nella successiva stagione sportiva, oppure cedere uno dei due diritti sportivi (Art.16 co. 2 RAT) prima dell'iscrizione al campionato prescelto, entro i termini prestabiliti, oppure partecipare ad ambedue i campionati, se rientrano fra quelli compatibili ex Art. 7 co. 3 del Regolamento Gare "*Gli associati regolarmente affiliati possono partecipare ai campionati di serie territoriale con più squadre soltanto nei Comitati dove possono essere inserite in gironi diversi*".

2. Campionati di Serie

Per la stagione 2023/2024 è inoltre possibile cedere i seguenti diritti sportivi:

2.1 SuperLega, A1M, A2M e A3M

È possibile la cessione del solo diritto al campionato nell'ambito nazionale, secondo i criteri proposti dalla Lega Serie A maschile e approvati dal Consiglio Federale.

La cessione deve essere effettuata per la **SuperLega** come da Regolamento Lega. La società che acquisisce il diritto sportivo di SuperLega deve allegare la ricevuta di versamento di € 25.000,00 da versare alla FIPAV utilizzando la Carta di Credito inserendo la causale 36.

La cessione deve essere effettuata per il Campionato **A2M** come da Regolamento Lega. La società che acquisisce il diritto sportivo di serie A2 deve allegare la ricevuta di versamento di € 20.000,00 da versare alla FIPAV utilizzando la Carta di Credito inserendo la causale 36.

La cessione deve essere effettuata per il Campionato **A3M** come da Regolamento Lega. La società che acquisisce il diritto sportivo di serie A3M deve



allegare la ricevuta di versamento di € 15.000,00 da versare alla FIPAV utilizzando la Carta di Credito inserendo la causale 36.

Si precisa che i titoli di tutte le serie e divisione ricevute per i progetti delle società di Serie A Maschile non si potranno cedere entro le tre stagioni successive.

2.2 Campionati di Serie A1 e A2F

È possibile la cessione del solo diritto al campionato nell'ambito nazionale, secondo i criteri proposti dalla Lega Pallavolo Serie A Femminile e approvati dal Consiglio Federale.

La cessione deve essere effettuata entro il termine indicato dalla Lega Pallavolo Serie A Femminile.

La società che acquisisce il diritto sportivo di serie **A1F** deve allegare la ricevuta di versamento di € 25.000,00 da versare alla FIPAV utilizzando la Carta di Credito inserendo la causale 36.

La società che acquisisce il diritto sportivo di serie **A2F** deve allegare la ricevuta di versamento di € 20.000,00 da versare alla FIPAV utilizzando la Carta di Credito inserendo la causale 36.

Si precisa che i titoli di tutte le serie e divisione ricevute per i progetti delle società di Serie A Femminile non si potranno cedere entro le tre stagioni successive.

3. Campionati di Serie BM, B1F e B2F

È possibile la cessione dei diritti dei campionati di serie BM* - B1F - B2F* tra società dell'intero territorio nazionale (*) che rispondano ai seguenti requisiti: Per acquisire un titolo di serie BM - B1F - B2F 2023/2024 la società che acquisisce:

1. Non deve essere stata esclusa da un campionato di serie nazionale nelle ultime due stagioni 2021/2022 - 2022/2023;
2. Deve aver disputato nelle ultime due stagioni 2021/2022 - 2022/2023 almeno un campionato di serie A1-A2-A3-B-B1-B2 o C ovviamente nella stessa sezione (M. o F.) del titolo che acquisisce;
3. Deve aver disputato nelle ultime due stagioni 2021/2022 - 2022/2023 almeno 2 dei 4 campionati di categoria U19-17-15-13 per il settore maschile ed almeno 2 dei 4 campionati di categoria 18-16-14-13 per il settore femminile per stagione ovviamente nella stessa sezione (M. o F.) del titolo che acquisisce;



4. Non deve avere pendenze economiche nei confronti della FIPAV, sia nazionale che Comitati Regionali e Territoriali.

IMPORTANTE

Non si applicano le limitazioni di cui al punto 3 (ad eccezione della norma per la cessione/acquisizione valida per le aree geografiche) alle società che siano in possesso di uno dei seguenti requisiti:

- che la società che acquisisce e quella che cede siano della stessa regione o della stessa area geografica (previo parere motivato e vincolante dei Comitati Regionali interessati);
- che la società che acquisisce abbia conquistato nelle ultime due stagioni 2021/2022 - 2022/2023 un titolo di Campione Regionale di un campionato di categoria Under 19-18-17-16-15-14-13, ovviamente nella stessa sezione (M. o F.) del titolo che acquisisce;
- che la società che acquisisce abbia ottenuto nelle ultime due stagioni 2021/2022 - 2022/2023 almeno una promozione nei campionati di A1-A2-A3-B- B1-B2.

*Tabella Regioni / Cessioni-Acquisizioni B2 Femminile e B Maschile

Regione	Dove può acquisire	Tariffa***
Sicilia - Calabria	o in Sicilia e Calabria	“stessa Area Geografica”
Sicilia - Calabria	o da altre regioni (escluse le regioni Lazio-Sardegna-Abruzzo-Molise-Campania-Puglia-Basilicata)	“altra Area Geografica”
Regione	Dove può cedere	
Sicilia - Calabria	Solo in Sicilia e Calabria	
Regione	Dove può acquisire	Tariffa***
Lazio-Sardegna-Abruzzo-Molise-Campania-Puglia-Basilicata	o dalle regioni: Lazio – Sardegna - Abruzzo – Molise – Campania – Puglia – Basilicata	“stessa Area Geografica”
Lazio- Sardegna-Abruzzo-Molise-Campania-Puglia-Basilicata	o da altre regioni (escluse Calabria – Sicilia)	“altra Area Geografica”
Regione	Dove può cedere	
Lazio- Sardegna-Abruzzo-Molise-Campania-Puglia-Basilicata	Solo nelle regioni: Lazio-Sardegna-Abruzzo-Molise-Campania-Puglia-Basilicata	
Regione	Dove può acquisire	Tariffa***
Tutte le regioni oltre Lazio- Sardegna-Abruzzo-Molise-Campania-Puglia-Basilicata-Calabria-Sicilia	in tutte le regioni escluso Lazio – Sardegna - Abruzzo – Molise – Campania – Puglia – Basilicata – Calabria – Sicilia	
Regione	Dove può cedere	
Tutte le regioni oltre Lazio- Sardegna-Abruzzo-Molise-Campania-Puglia-Basilicata-Calabria-Sicilia	In tutta Italia	

***Le specifiche nella tabella inserita sono nel paragrafo Importi cessione/acquisizione titoli.

Importi Cessione/Acquisizione Diritto Sportivo

Cessione diritti per la stagione sportiva 2023/2024		
Diritti di Segreteria per Acquisizione Titoli	Serie A1F/SuperLega	€ 25.000,00 c/credito 36
	Serie A2 M/F	€ 20.000,00 c/credito 36
	Serie A3M	€ 15.000,00 c/credito 36
	Serie B (se acquisito da soc. altra area geo.)	€ 7.500,00 c/credito 36
	Serie B (se acquisito da soc. stessa area geo.)*	€ 1.500,00 c/credito 36
	Serie B1F (se acquisito da soc. altra regione)	€ 8.500,00 c/credito 36
	Serie B1F (se acquisito da soc. stessa regione)*	€ 2.500,00 c/credito 36
	Serie B2F (se acquisito da soc. altra area geo.)	€ 7.500,00 c/credito 36
	Serie B2F (se acquisito da soc. stessa area geo.)*	€ 1.500,00 c/credito 36
	Serie C	€ 1.000,00 c/o C.R.
	Serie D	€ 500,00 c/o C.R.
	1° e 2° Divisione	€ 300,00 c/o C.T.

*Per "soc. stessa regione" si intendono anche le società di Comitati Regionali/Territoriali che già organizzano campionati insieme (Trento/Bolzano - Puglia/Basilicata - Abruzzo/Molise - Piemonte/Valle d'Aosta)

È consentito il pagamento per bonifico solo ed esclusivamente per importi superiori a duemila euro, con l'indicazione obbligatoria del numero CRO nella procedura di pagamento. In tal caso, si precisa che l'acquisizione del titolo sarà confermata solo al ricevimento del pagamento.

PROGETTO GIOVANI SERIE B:

Le società che hanno partecipato ai campionati di Serie B 2022-2023 con una squadra "Giovane", ovvero under 21 in B Maschile e B1 Femminile, ed under 19 in B2 Femminile, e che sono retrocesse, potranno acquisire il titolo perduto da altra società non versando alcun "Diritto di Segreteria per Acquisizione Titolo". La condizione fondamentale, però, per non versare il suddetto diritto è quella di partecipare al campionato "acquisito" 2023-2024 con una squadra "giovane" con le medesime età sopra riportate, con la possibilità di inserire a referto un massimo di due fuorigioco.



Qualora questa condizione non venisse rispettata il Settore Campionati procederà ad inserire il “Diritto di Segreteria per Acquisizione Titolo” direttamente in estratto conto societario.

Al termine della stagione le squadre retrocesse che hanno aderito al Progetto Giovani Serie B, secondo la Classifica Avulsa, saranno inserite nelle prime posizioni del Ranking per il reintegro nei campionati di Serie B 2024-2025.

Si precisa, infine, che l’eventuale reintegro può essere concesso alla stessa società solo per un massimo di due stagioni consecutive.

La cessione/acquisizione di un titolo di serie BM-B1F-B2F si effettuerà **INDEROGABILMENTE** dal 1° luglio 2023 alle ore 23.59 del 6 luglio 2023, accedendo al Tesseramento online con il dispositivo di firma digitale, seguendo le procedure sotto riportate:

PROCEDURA PER SOCIETÀ CHE CEDE

1. Deve provvedere al rinnovo dell'affiliazione (la quota del rinnovo fa riferimento al titolo sportivo al 30.06.2023)
2. Deve accedere al link "Diritto Sportivo", cliccare su "Cessione Diritto Sportivo" e quindi seguire tutte le fasi che il sistema propone. Alla fine, apporre la propria firma digitale;
3. Non deve avere pendenze economiche nei confronti della FIPAV, dei Comitati Regionali e dei Comitati Territoriali;
4. Dovrà provvedere ad inviare all'Uff. Tesseramento, per posta ordinaria, l'originale della delibera del Consiglio Direttivo, di consenso alla cessione, anticipandolo via e-mail, sempre entro ore 23.59 del 6 Luglio 2023 a tesseramento@pec.federvolley.it.

PROCEDURA PER SOCIETÀ CHE ACQUISISCE

1. Deve provvedere al rinnovo dell'affiliazione (la quota del rinnovo fa riferimento al titolo sportivo al 30.06.2023);
2. Deve accedere al *link* "Diritto Sportivo", cliccare su "Accettazione Diritto Sportivo" e quindi seguire tutte le fasi che il sistema propone. Alla fine, apporre la propria firma digitale;
3. Deve effettuare il versamento da versare alla FIPAV utilizzando la Carta di Credito ed inserendo la causale “36”;
4. Dovrà provvedere ad inviare all'Ufficio Tesseramento, per posta ordinaria, l'originale della delibera del Consiglio direttivo di consenso all'acquisizione



del diritto, anticipando il tutto via e-mail a tesseramento@pec.federvolley.it sempre entro le ore 23.59 del 6 Luglio 2023;

I Comitati Regionali interessati, entro il 6 Luglio 2023, attraverso il proprio tesseramento *online*, accedendo nella sezione "Autorizzazione Cessione Titolo Sportivo", rilasceranno il proprio consenso.

Gli atleti vincolati con l'associato cedente e interessati al campionato ceduto, salvo accordo diretto o nulla osta, potranno richiedere alla CTA lo scioglimento coattivo del vincolo per giusta causa, da attivarsi entro il 13 ottobre 2023, secondo le procedure previste dal Regolamento Giurisdizionale, ex art. 64 e ss., e dal Regolamento Affiliazione e Tesseramento.

4. Campionati di Serie C Nazionale e D, Maschili e Femminili

È possibile la cessione dei diritti dei campionati di serie C e D maschile e femminile tra società all'interno della stessa Regione.

La cessione/acquisizione dei diritti deve avvenire entro il 12 settembre 2023, attraverso il tesseramento online.

PROCEDURA PER SOCIETÀ CHE CEDE

1. Deve provvedere al rinnovo dell'affiliazione (la quota del rinnovo affiliazione fa riferimento al titolo sportivo al 30.06.2023)
2. Deve accedere al link "Diritto Sportivo", cliccare su "Cessione Diritto Sportivo" e quindi eseguire tutte le fasi che il sistema propone. Al termine apporre la propria firma digitale.
3. Deve provvedere ad inviare al Comitato Regionale competente l'originale della delibera del Consiglio Direttivo di consenso alla cessione del diritto.

PROCEDURA PER SOCIETÀ CHE ACQUISISCE

1. Deve provvedere al rinnovo dell'affiliazione tramite il dispositivo di firma digitale (si ricorda che la quota del rinnovo affiliazione da versare alla Fipav tramite carta di credito online è quella relativa al titolo sportivo al 30.06.2023).
2. Dopo aver effettuato l'affiliazione è necessario accedere al link "Diritto Sportivo", cliccare su "Accettazione Diritto Sportivo" e quindi eseguire tutte le fasi che il sistema propone. Al termine apporre la propria firma digitale.



3. Deve procedere al pagamento di € 1.000 per il titolo di serie C o di € 500,00 per il titolo di serie D da versare al Comitato Regionale secondo le modalità indicate dal singolo Comitato Regionale.
4. Deve inviare al Comitato Regionale competente la delibera del Consiglio Direttivo di consenso all'acquisizione del diritto.

I Comitati Regionali, sempre entro il termine del 12 settembre 2023, attraverso il proprio Tesseramento online accedono nell'apposita sezione "Autorizzazione Cessione Titolo Sportivo" e rilasciano il proprio consenso.

Il Comitato Regionale riceve i documenti relativi a:

- Avvenuta affiliazione per il 2023/2024 dei due associati (si ricorda che la quota del rinnovo affiliazione da versare alla FIPAV è quella relativa al titolo sportivo al 30.06.2023);
- Delibera da parte di entrambi gli associati interessati rispettivamente di consenso alla cessione e alla acquisizione del diritto;
- Ricevuta di versamento di € 1.000,00 per il titolo di serie C o di € 500,00 per il titolo di serie D;

Provvede ad inviare tutta la documentazione all'Ufficio Tesseramento entro il 12 settembre 2023 via e-mail a tesseramento@pec.federvolley.it.

Le Consulte Regionali hanno la facoltà di anticipare tale termine e potranno, inoltre, stabilire eventuali norme per limitare e regolamentare le cessioni dei diritti sportivi nei campionati di serie Regionale.

Gli atleti vincolati con l'associato cedente ed interessati al campionato ceduto, salvo accordo diretto o nulla osta, possono richiedere alla CTA lo scioglimento coattivo del vincolo, da attivarsi entro il 13 ottobre 2023 secondo le procedure previste nel Regolamento Giurisdizionale, ex art. 64 e ss., e dall'art.17, co. 1 del Regolamento Affiliazione e Tesseramento.

5. Campionati di Serie Territoriali Maschili e Femminili

Le Consulte Regionali hanno la facoltà di estendere l'istituto delle cessioni dei diritti sportivi anche ai campionati di serie Territoriali, secondo le seguenti norme.

È possibile la cessione dei diritti dei campionati di serie Territoriali maschili e femminili tra società all'interno dello stesso Territorio.



La cessione/acquisizione dei diritti deve avvenire entro il 28 Settembre 2023, attraverso il tesseramento online.

PROCEDURA PER SOCIETÀ CHE CEDE

1. Deve provvedere al rinnovo dell'affiliazione tramite il dispositivo di firma digitale (si ricorda che la quota del rinnovo affiliazione da versare a FIPAV con carta di credito online e/o con bollettino postale è quella relativa al titolo sportivo al 30.06.2023).
2. Dopo aver effettuato l'affiliazione è necessario accedere al link "Diritto Sportivo", cliccare su "Cessione Diritto Sportivo" e quindi eseguire tutte le fasi che il sistema propone. Al termine apporre la propria firma digitale.
3. Deve inviare, sempre entro il termine del 28 settembre 2023, al Comitato Territoriale competente l'originale della delibera del Consiglio Direttivo di consenso alla cessione del diritto.

PROCEDURA PER SOCIETÀ CHE ACQUISISCE

1. Deve provvedere al rinnovo dell'affiliazione tramite il dispositivo di firma digitale (si ricorda che la quota del rinnovo affiliazione da versare alla FIPAV tramite carta di credito online e/o con bollettino postale è quella relativa al titolo sportivo al 30.06.23).
2. Dopo aver effettuato l'affiliazione è necessario accedere al link "Diritto Sportivo", cliccare su "Accettazione Diritto Sportivo" e quindi eseguire tutte le fasi che il sistema propone. Al termine apporre la propria firma digitale.
3. Deve procedere al pagamento di € 300,00 a favore del Comitato Territoriale, secondo le modalità indicate dal singolo Comitato Territoriale.
4. Deve inviare, sempre entro il termine del 28 settembre 2023, al Comitato Territoriale competente la delibera del Consiglio Direttivo di consenso all'acquisizione del diritto.

I Comitati Territoriali, sempre entro il termine del 28 settembre 2023, attraverso il proprio Tesseramento online accedono nell'apposita sezione "Autorizzazione Cessione Titolo Sportivo" e rilasciano il proprio consenso.

Il Comitato Territoriale ricevuti i documenti relativi a:

- Avvenuta affiliazione per il 2023/2024 dei due associati (N.B. che la quota del rinnovo affiliazione da versare alla FIPAV è quella relativa al titolo sportivo al 30.06.2023);
- Delibera da parte di entrambi gli associati interessati rispettivamente di consenso alla cessione e alla acquisizione del diritto;
- Ricevuta di versamento di € 300,00;

Provvede a inviare tutta la documentazione all'Ufficio Tesseramento via e-mail a tesseramento@pec.federvolley.it entro il termine del 28 settembre 2023.

La Consulta Regionale ha la facoltà di anticipare tale termine. Inoltre, potrà stabilire eventuali norme per limitare e regolamentare le cessioni dei diritti sportivi nei campionati di serie Territoriali.

Gli atleti vincolati con l'associato cedente ed interessati al campionato ceduto, salvo accordo diretto o nulla osta, possono richiedere alla CTA lo scioglimento coattivo del vincolo, da attivarsi entro il 13 ottobre 2023, secondo le procedure previste nel Regolamento Giurisdizionale, art. 64 e ss. e dall'art.17, co. 1 del Regolamento Affiliazione e Tesseramento.

NOTA BENE PER TUTTE LE SERIE

• **DIRITTI DI RIPESCAGGIO A SEGUITO DI CESSIONE**

Alle società che acquisiscono un titolo (esclusi quelli di SuperLega e A2 maschile) non si trasferisce anche l'eventuale diritto di ripescaggio della società cedente. Si prevede una deroga a tale principio nel solo caso in cui l'acquisizione avvenga tra due società della stessa provincia.

Per le società acquirenti un titolo di Serie A3 maschile, si fa riferimento ai principi generali previsti dal Regolamento Ammissione Campionati in tema di cessione del diritto sportivo;

• **AMMISSIONE AD ALTRO CAMPIONATO A SEGUITO DI CESSIONE**

Una società che cede un titolo sportivo non può essere ammessa ad altro campionato (a differenza di quelle rinunciarie) ma conserva esclusivamente il diritto a partecipare agli altri campionati ai quali aveva diritto prima della cessione del titolo;



- ***RICHIESTA DI PARTECIPAZIONE A CAMPIONATO INFERIORE A SEGUITO DI CESSIONE***

Le società di Serie A rinunciarie potranno fare richiesta di partecipazione al Campionato immediatamente inferiore e tale richiesta sarà presa in esame solo in caso di carenza di organico;

- ***ULTERIORE CESSIONE A SEGUITO DI REINTEGRAZIONE O INTEGRAZIONE***

Una società che viene reintegrata o integrata non può cedere successivamente il diritto del campionato per il quale è stata reintegrata o integrata;

Per la stagione 2023/2024 le norme sulla cessione dei diritti sportivi potrebbero subire delle variazioni anche alla luce della delibera della Giunta Nazionale del CONI n.1344 del 23.10.2006 relativa ai Principi Generali in materia di cessione dei titoli sportivi negli sport di squadra. Le società, pertanto, dovranno attendere la comunicazione degli eventuali adeguamenti della normativa deliberati dal Consiglio Federale, prima di procedere a qualsiasi operazione in merito alle cessioni stesse.

Fusione

La fusione (Modulo E1) consiste nella costituzione di una nuova società o associazione sportiva attraverso l'unione di due o più società o associazioni sportive precedentemente esistenti. La fusione è ammessa solo tra associati aventi sedi in Comuni della medesima Provincia salva espressa deroga del Consiglio Federale in presenza delle condizioni previste dall'articolo 14 del RAT.

La richiesta di fusione, da far pervenire in originale all'Ufficio Tesseramento e in copia al Comitato Territoriale e Regionale di competenza, deve essere inviata improrogabilmente entro:

Società partecipanti alla SuperLega Maschile	Come da Regolamento Lega
Società partecipanti alla Serie A2M e A3M	Come da Regolamento Lega
Società partecipanti alla Serie A1F e A2F	Come da Regolamento Lega
Società partecipanti alla Serie BM, B1F e B2F	Dal 1 al 6 luglio 2023
Società partecipanti ai campionati di serie regionale*	Entro il 12 settembre 2023
Società partecipanti ai campionati di serie territoriale*	Entro il 28 settembre 2023

In ogni caso la fusione deve sempre precedere l'inizio dei campionati di riferimento. Ferme restando le norme previste dal Regolamento Affiliazioni e Tesseramento, si elenca di seguito la documentazione necessaria per la ratifica:

- La delibera dell'organo statutario competente di tutti gli associati partecipanti all'unione;
- L'avvenuta affiliazione di tutti gli associati partecipanti all'unione; la conferma del vincolo degli atleti aderenti alla fusione;
- Il consenso, manifestato per iscritto, di almeno la metà degli atleti vincolati a tempo indeterminato con ciascuno degli associati partecipanti all'unione alla fine della stagione agonistica precedente, individuati in base alle risultanze in possesso dell'Ufficio Tesseramento FIPAV, utilizzando il modulo E1, disponibile online, nella propria homepage al link stampa moduli.

Se la fusione riguarda una società detentrici di un diritto sportivo per il campionato di SuperLega A1M, A2M e A3M o A1F e A2F è necessario il rispetto da parte della società ricevente di tutti i requisiti e criteri per l'ammissione al campionato, la cui

verifica è demandata alla competente Commissione di Lega, che farà pervenire alla FIPAV il proprio parere per la necessaria approvazione.

Alla richiesta di fusione dovrà essere allegato il versamento che sarà relativo al campionato di massima serie che viene acquisito tramite la fusione, secondo la seguente tabella:

Serie A1F/SuperLega	€ 25.000,00 c/credito 36
Serie A2 M/F	€ 20.000,00 c/credito 36
Serie A3M	€ 15.000,00 c/credito 36
Serie BM	€ 7.500,00 c/credito 36
Serie B1F	€ 8.500,00 c/credito 36
Serie B2F	€ 7.500,00 c/credito 36
Serie C	€ 1.000,00 c/o C.R.
Serie D	€ 500,00 c/o C.R.
1° e 2° Divisione	€ 300,00 c/o C.T.

Gli atleti firmatari per adesione alla fusione, che vengono trasferiti alla nuova società, non possono nella medesima stagione sportiva trasferirsi ad altra società, né a tempo indeterminato, né a tempo determinato, salvo quanto diversamente previsto nel paragrafo “Trasferimenti” delle Norme Tesseramento. Le società fuse decadono dalla affiliazione all’atto della ratifica della fusione.



Norme Giuridiche





Notificazione dei provvedimenti disciplinari adottati dal Giudice Sportivo Nazionale

Per tutte le gare dei campionati di Serie A e B (play off compresi) e della Coppa Italia di Serie A è prevista l'omologa delle gare dopo ogni turno, tranne casi eccezionali che saranno comunque segnalati. Per le gare della Coppa Italia di Serie B, B1 e B2, il comunicato del Giudice Sportivo sarà pubblicato dopo il termine di ciascuna fase.

Si ricorda che, come previsto da regolamento, la validità dei provvedimenti adottati dal Giudice Sportivo è data dall'affissione all'Albo Federale Nazionale, come la sola notifica ufficiale. Saranno inviate comunicazioni tramite e-mail solo per informare su squalifiche, gare a porte chiuse, procedimenti disciplinari e relative decisioni e sospensione di omologhe. In caso di Espulsione per un set e/o Squalifica per il resto della gara di un componente della squadra durante la gara iscritto sul CAMP3 (allenatore - atleta - dirigente - medico - fisioterapista) deve abbandonare il terreno di gioco recandosi nello spogliatoio e/o comunque non deve sostare in qualsiasi zona dell'impianto da cui possa avere contatto visivo con il campo di gioco. Nel caso di espulsione o squalifica del Medico o del Fisioterapista, questi possono rimanere a disposizione in caso di emergenza sanitaria.

Squalifiche Campionati e Coppa Italia

Si precisa che, come previsto dall'art. 111 del Reg. Giurisdizionale, si precisa che le squalifiche comminate in campionato ed in Coppa Italia devono essere scontate nella stessa manifestazione, nello stesso campionato/squadra per cui è stata sanzionata. Fra gare di diversi campionati non vi è sommatoria di richiami, ammonizioni o diffide.

Nel caso di un tesserato che svolga con la stessa squadra di campionato nazionale le funzioni di atleta e di allenatore, le sanzioni disciplinari verranno applicate indipendentemente dalla funzione svolta; pertanto nel caso di una squalifica, questa comporterà l'inibizione a svolgere sia la funzione di atleta che quella di allenatore per quella squadra e per quel campionato, ivi comprese altre figure (Segnapunti, Dirigente Addetto all'Arbitro, Dirigente Accompagnatore, Medico e Fisioterapista).

Nel caso un atleta o un allenatore cambi società durante la stagione, gli eventuali provvedimenti sanzionati durante la stagione nel massimo campionato con la prima



società vengono mantenuti anche nel massimo campionato che disputa con la seconda società.

Se a fine stagione restano pendenti giornate di squalifica per il campionato, si segue questa procedura:

- Se l'atleta e/o allenatore nella stagione successiva resta tesserato con la stessa società, dovrà scontare la squalifica nello stesso campionato della stagione precedente (o in quello superiore in caso di promozione/acquisizione titolo e in quello inferiore in caso di retrocessione/acquisizione titolo).
- Se l'atleta e/o allenatore nella stagione successiva si trasferisce in altra società, dovrà scontare la squalifica nel massimo campionato che disputa la sua nuova società.

Nel caso in cui a fine stagione restino pendenti giornate di squalifica per le gare di Campionati di Categoria non più disputabili per superati limiti di età, per la Coppa Italia e l'atleta e/o allenatore nella stagione successiva risulta tesserato per una società che non disputa la Coppa Italia di serie A e B, questi dovrà scontare dette giornate all'inizio del massimo campionato a cui partecipa.

Nel caso in cui la società non abbia ancora la certezza di partecipare alla Coppa Italia, si dovrà aspettare il termine entro il quale saranno ufficializzate dai competenti Uffici le squadre partecipanti e, nel caso di mancata qualificazione, le giornate di squalifica dovranno essere scontate nelle gare immediatamente successive del campionato a cui partecipa.

Squalifica del Campo di Gara

Articolo 15 co. 3 Regolamento Gare

Per i campionati di Serie A può essere applicata la sanzione della squalifica del campo. Pertanto, le società che devono disputare gare di campionato e play off in campo neutro, devono reperire idoneo impianto di gioco in provincia diversa dalla propria, distante almeno 70 Km dalla sede dell'impianto squalificato; non è ammesso disputare la gara in casa della squadra ospite.

Tale segnalazione deve pervenire, via pec, alla Lega Nazionale Pallavolo e al Settore Campionati FIPAV entro e non oltre 4 giorni prima della data della disputa della gara

interessata, anche qualora la società intenda impugnare il provvedimento in seconda istanza. Verificata l'idoneità del campo segnalato, sia dal punto di vista logistico che funzionale, la competente commissione comunica lo spostamento di campo per la gara prevista.

Commutazione Squalifica Campo / Squalifica Atleta e Allenatore in Sanzione Pecuniaria SuperLiga, A2M e A3M

Art. 115 del Regolamento Giurisdizionale

Per i soli campionati di Serie A1 - A2 - A3 e Coppa Italia è possibile commutare la sanzione di "1 giornata di squalifica del campo" e la sanzione di "1 giornata di squalifica per un atleta o per un allenatore" in una sanzione pecuniaria secondo la seguente tabella:

	Serie A1M	Serie A2M	Serie A3M
1 giornata di squalifica campo	€ 15.000,00	€ 10.000,00	€ 5.000,00
1 giornata squalifica atleta o allenatore	€ 9.000,00	€ 6.000,00	€ 3.000,00

Tale procedura non è applicabile se al campo, all'atleta o all'allenatore è stato comminato un provvedimento di 2 o più giornate. Il sodalizio può usufruire di tale possibilità in qualsiasi momento del campionato, compresi i play off, e comunque non si può applicare più di una volta alla stessa società (per la squalifica del campo) o allo stesso atleta od allenatore (per la squalifica); identica procedura per la Coppa Italia.

Le società interessate dovranno farne richiesta, tramite posta elettronica all'indirizzo giudicesportivo@federvolley.it, entro le ore 12.00 del giorno seguente all'affissione all'albo del Comunicato Ufficiale del Giudice Sportivo; insieme alla richiesta deve essere inviata anche la ricevuta del versamento, effettuato tramite carta di credito online - causale 27, della sanzione pecuniaria prevista per la commutazione del provvedimento secondo la tabella sopra riportata. Il Giudice Sportivo, pervenuta la richiesta completa della documentazione, provvede ad informare il sodalizio interessato e la Lega Nazionale Pallavolo dell'avvenuta commutazione del provvedimento.

La società che intende avvalersi della commutazione non può impugnare il provvedimento in seconda istanza e, viceversa, una società che impugna il



provvedimento non può, in caso di rigetto, richiedere la commutazione del provvedimento in sanzione pecuniaria. Non può essere richiesta la commutazione del provvedimento in sanzione pecuniaria nemmeno in caso di riduzione (per esempio da due a una giornata) a seguito di impugnazione.

Nota: la commutazione del provvedimento non fa perdere la recidività del sodalizio - dell'atleta o dell'allenatore per un eventuale successivo provvedimento.

La commutazione può essere effettuata anche per sanzioni pendenti dalla stagione precedente, purché rientrino fra le sanzioni commutabili (1 giornata); questa commutazione può essere effettuata entro le ore 12.00 del secondo giorno antecedente l'inizio del Campionato o della Coppa Italia, con le stesse modalità previste; in questo caso la somma da pagare è quella relativa alla serie del campionato a cui partecipa il tesserato nella stagione 2022/2023.

La società che si avvale di questa commutazione non può, per questa stagione, usufruire nuovamente di tale possibilità per la stessa società o tesserato.

N.B. Dalla prossima stagione sportiva verrà valutata, di concerto con le Leghe, l'eventuale abrogazione della norma relativa alla commutazione.

Commutazione Squalifica di Campo / Squalifica Atleta e Allenatore in Sanzione Pecuniaria A1F e A2F

Art. 115 del Regolamento Giurisdizionale

Per i soli campionati di Serie A1 - A2 e Coppa Italia è possibile commutare la sanzione di "1 giornata di squalifica del campo" e la sanzione di "1 giornata di squalifica per un atleta o per un allenatore" in una sanzione pecuniaria secondo la seguente tabella:

	Serie A1F	Serie A2F
1 giornata di squalifica campo	€ 15.000,00	€ 10.000,00
1 giornata di squalifica atleta o allenatore	€ 9.000,00	€ 6.000,00

Tale procedura non è applicabile se al campo, all'atleta o all'allenatore è stato comminato un provvedimento di 2 o più giornate. Il sodalizio può usufruire di tale possibilità in qualsiasi momento del campionato, compresi i play off, e comunque non si può applicare più di una volta alla stessa società (per la squalifica del campo) o allo stesso atleta od allenatore (per la squalifica); identica procedura per la Coppa Italia.



Le società interessate dovranno farne richiesta, tramite posta elettronica all'indirizzo giudicesportivo@federvolley.it e in copia conoscenza all'indirizzo ufficiocampionati@legavolleyfemminile.it, entro le ore 12.00 del giorno seguente all'affissione all'albo del Comunicato Ufficiale del Giudice Sportivo; insieme alla richiesta deve essere inviata anche la ricevuta del versamento effettuato tramite carta di credito online - causale 27, della sanzione pecuniaria prevista per la commutazione del provvedimento secondo la tabella su riportata.

Il Giudice Sportivo, pervenuta la richiesta completa della documentazione, provvede ad informare il sodalizio interessato e la Lega Nazionale Pallavolo dell'avvenuta commutazione del provvedimento.

La società che intende avvalersi della commutazione non può impugnare il provvedimento in seconda istanza e, viceversa, una società che impugna il provvedimento non può, in caso di rigetto, richiedere la commutazione del provvedimento in sanzione pecuniaria.

Non può essere richiesta la commutazione del provvedimento in sanzione pecuniaria nemmeno in caso di riduzione (per esempio da due a una giornata) a seguito di impugnazione.

N.B. La commutazione del provvedimento non fa perdere la recidività del sodalizio - dell'atleta o dell'allenatore per un eventuale successivo provvedimento.

La commutazione può essere effettuata anche per sanzioni pendenti dalla stagione precedente, purché rientrino fra le sanzioni commutabili (1 giornata); questa commutazione può essere effettuata entro le ore 12.00 del secondo giorno antecedente l'inizio del Campionato o della Coppa Italia, con le stesse modalità previste; in questo caso la somma da pagare e quella relativa alla serie del campionato a cui partecipa il tesserato nella stagione 2022/2023.

È ovvio che la società che si avvale di questa commutazione non può per questa stagione, usufruire nuovamente di tale possibilità per la stessa società o tesserato.

N.B. Dalla prossima stagione sportiva verrà valutata, di concerto con le Leghe, l'eventuale abrogazione della norma relativa alla commutazione.

Ritiro dal Campionato/Coppa Italia

Un sodalizio che si ritira da un campionato dopo essersi iscritto e comunque prima dell'inizio del campionato, retrocede al campionato di serie territoriale a libera iscrizione che potrà disputare nello stesso anno del ritiro ed incorrerà nelle seguenti sanzioni:

- Perdita della tassa di iscrizione ed escussione dell'intera fidejussione (per i campionati di A1, A2, e A3);
- Perdita della tassa di iscrizione e del deposito cauzionale (per i campionati di B, B1 e B2) e multa di:

€ 8.000,00 per la Serie B1 F

€ 7.000,00 per la Serie B M

€ 5.500,00 per la Serie B2 F

In serie B, B1 e B2 se il ritiro avviene entro 30 giorni prima dell'inizio del campionato la multa viene ridotta come segue:

€ 4.000,00 per la Serie B1 F

€ 3.500,00 per la Serie B M

€ 2.500,00 per la Serie B2 F

- Erogazione di eventuali ulteriori provvedimenti disciplinari secondo i vigenti regolamenti.

In caso di ritiro dalla Coppa Italia di Serie B verranno comminate le seguenti sanzioni:

€ 4.000,00 per la Coppa Italia Serie B1 F

€ 4.000,00 per la Coppa Italia Serie B M

€ 2.500,00 per la Coppa Italia Serie B2 F

Si precisa che la comunicazione del ritiro dal campionato/coppa dovrà essere formalizzata su carta intestata a firma del legale rappresentante e inviata a campionati@federvolley.it.

Rinunce, Esclusione e Ritardato arrivo

Un sodalizio che si ritira o viene escluso per aver rinunciato a due gare entro la fine del girone di ritorno (per la Serie A entro la fine del campionato, play off compresi), retrocede al Campionato di serie territoriale a libera iscrizione che potrà disputare nell'anno successivo, ed incorre nelle seguenti sanzioni:

- Perdita della tassa di iscrizione ed escussione dell'intera fideiussione (per i campionati di A1, A2 e A3);
- Perdita della tassa di iscrizione e del deposito cauzionale (per i campionati di B, B1 e B2);
- Multa di:

€ 8.000,00 per la Serie B1 F

€ 7.000,00 per la Serie B M

€ 5.500,00 per la Serie B2 F

- Erogazione di eventuali provvedimenti disciplinari secondo i vigenti regolamenti.

Nel caso di rinunce a gare di campionato, oltre alla perdita della gara ed all'incameramento parziale della cauzione, come previsto dai regolamenti, saranno comminate le seguenti sanzioni:

SERIE	NON PREANNUNCIATA	PREANNUNCIATA
A1M	€ 16.000,00	€ 8.000,00
A1F	€ 16.000,00	€ 8.000,00
A2M	€ 8.000,00	€ 4.500,00
A2F	€ 8.000,00	€ 4.500,00
A3M	€ 6.000,00	€ 3.000,00
BM – B1F	€ 3.000,00	€ 2.000,00
B2F	€ 2.000,00	€ 1.500,00

Nelle serie B, B1 e B2 le multe saranno raddoppiate, se la gara a cui si è rinunciato comportava una trasferta superiore ai 1000 km, a/r calcolati in base alle distanze ferroviarie, e nel caso di gare in Sardegna o di squadre sarde che debbano effettuare una trasferta in continente. In caso di seconda rinuncia, che prevede l'esclusione dal

campionato, viene comunque sanzionata una multa oltre a quella prevista per l'esclusione.

Nel caso di ritiri di squadre aventi diritto alla disputa dei play off di Serie B, che si manifesta anche con la rinuncia ad una sola gara, la società verrà sanzionata con una multa pari a 3 volte quella prevista nella tabella su riportata. Per ritardato arrivo si intende l'aver raggiunto la sede di gara entro il termine previsto dall'art. 23 del Regolamento Gare. La multa per ritardato arrivo viene applicata anche nel caso che la società documenti il suo arrivo nella città sede della gara. Non è più previsto l'indennizzo alle società che avrebbero dovuto incontrare le squadre che rinunciano

ad una gara di campionato o che si ritirano dal campionato.

Di seguito la tabella relativa alle sanzioni per ritardato arrivo:

SERIE	RITARDATO ARRIVO DESUMIBILE DAL REFERTO DI GARA
A1M	€ 60,00 al minuto
A1F	€ 60,00 al minuto
A2M	€ 50,00 al minuto
A2F	€ 50,00 al minuto
A3M	€ 40,00 al minuto
BM – B1F – B2F	€ 20,00 al minuto

Se il ritardato arrivo è preannunciato, la sanzione può essere ridotta del 50%. In caso di ritardo dovuto all'assenza del medico di servizio o del defibrillatore viene applicata una franchigia di 5 minuti sul ritardo.



Norme

Organizzazione Gare

Impianti ed Attrezzature



Uso impianto microfonico durante le gare

In riferimento all'Art. 17 del Regolamento Gare inerente ai doveri di ospitalità, si fa presente che la società ospitante può usare l'impianto microfonico per comunicare:

- Quanto previsto dal Protocollo pre-gara, per la presentazione della gara e degli Ufficiali di Gara (obbligatorio per i campionati di Serie A1, A2 e A3);
- Le formazioni delle squadre durante il riscaldamento ufficiale;
- La conquista del punto o del servizio ed il nominativo del giocatore autore dell'azione, nonché il nominativo di quello che si appresta ad effettuare il servizio, alla fine di ogni azione di gioco;
- Annunci pubblicitari, risultati di altre gare, comunicazioni relative alla gara o di servizio, prima della gara, tra un set e l'altro e quando la palla è "fuori gioco";

N.B. Sono ammessi brevi stacchi musicali tra la fine di un'azione di gioco ed il fischio di autorizzazione del servizio di quella successiva; ovviamente tale possibilità deve essere gestita secondo lo spirito del fair-play e dell'imparzialità;

È vietato:

- Fare comunicazioni durante lo svolgimento delle azioni di gioco e, più precisamente, dopo il fischio di autorizzazione del servizio e prima del fischio che decreta la fine dell'azione stessa;
- Pronunciare frasi di discredito verso la squadra ospite e/o la stessa ospitante;
- Emettere giudizi sull'operato degli Ufficiali di Gara;
- Esprimere incoraggiamenti per la squadra locale e/o quella ospite;

Tali **divieti** sono perentori ed il primo arbitro dovrà intervenire (anche su segnalazione della squadra ospite) nei confronti del capitano della squadra ospitante, prima con un richiamo verbale e, poi, in caso di recidiva, con il divieto dell'uso dell'impianto microfonico per il resto della gara. Tale direttiva deve essere strettamente rispettata dalle società interessate e fatta rigidamente rispettare dagli Ufficiali di Gara delle gare.

Rete di Gioco

Nei campionati di **SuperLiga, A1F, A2M, A2F e A3M** è obbligatorio l'utilizzo della rete da gioco i cui "quadrati" dovranno avere dimensione cm. 4,5 x 4,5 anziché cm. 10 x 10 per consentire di brandizzare la stessa.

L'utilizzo della rete da gioco con i "quadrati" di dimensione cm. 4,5 x 4,5 potrà avvenire anche nei campionati di Serie BM, B1F e B2F senza la necessità di alcuna autorizzazione preventiva.

Uso del Maxischermo

In merito all'utilizzo del maxischermo, si riporta la normativa che ne codifica l'uso, affinché esso non diventi un elemento di turbativa della gara.

È permesso l'uso del cineschermo all'interno dell'impianto di gioco nelle gare ufficiali, sul quale potranno apparire immagini:

- Pubblicitarie;
- Zoomate sui giocatori in azione di sostituzione;
- Zoomate sulle segnalazioni degli arbitri a seguito di loro decisioni;
- Vedute d'insieme del terreno di gioco;
- Zoomate sui singoli o più giocatori;
- Zoomate sul punteggio riportato dal tabellone segnapunti;
- Di personalità presenti fra il pubblico o di altre persone;
- Di comunicazioni di servizio o altro;
- Zoomate sul giocatore che si appresta al servizio;
- Zoomate sulle squadre durante i tempi di riposo o cambio di campo.

A parte quanto previsto dalla regolamentazione del *Video Check System*, per evitare azioni di protesta e contestazioni, sono vietate tutte le immagini riferentesi ad azioni di gioco appena concluse e che potrebbero essere utilizzate per valutare decisioni arbitrali. In particolare:

- *Replay* di azioni contestate (palla dentro/fuori; invasione sopra o sotto la rete; tocco della rete da parte dei giocatori; tocco di palla da parte del muro; ecc.);



- Azioni di proteste di giocatori in campo o di quelli in panchina, degli allenatori, dei dirigenti e azioni di protesta del pubblico.

Tali direttive sono perentorie ed il primo arbitro deve intervenire nei confronti del capitano della squadra ospitante, prima con un richiamo verbale e poi, in caso di recidiva, con il divieto dell'uso del cineschermo per il resto della gara.

Tale direttiva deve essere rispettata dalle società interessate e fatta rispettare, rigidamente, dagli Ufficiali di Gara.

Seggiolone Arbitrale

Le attrezzature ed il campo di gioco non devono presentare cause di pericolo o di impedimenti. Il seggiolone arbitrale, nella parte che sporge verso il terreno di gioco, deve essere protetto con gommapiuma o materiale simile, che attutisca l'urto in caso di impatto. Nei campionati di Serie B è consigliabile l'utilizzo di seggiolone arbitrale con il piano di appoggio regolabile. In caso di mancanza, si dovranno garantire eventuali rialzi che devono essere ben stabili.

Tavolo Segnapunti

La posizione del "tavolo del Segnapunti" è disciplinata dalle Regole di Gioco.

Requisiti e Modalità per l'Omologa dei Campi di Gioco Serie A Maschile

Art. 13 del Regolamento Gare e Regolamenti emanati dalle Leghe di Serie A

Si prega di fare attenzione all'art. 13 del Regolamento Gare ed in particolar modo ai commi 1, 10, 11 e 15.

Per la stagione sportiva 2023/2024 nel caso in cui le competenti autorità impongano il divieto d'ingresso del pubblico alle partite, le sotto riportate capienze minime potranno non essere rispettate, fatto salvo invece il rispetto di tutte le altre misure e prescrizioni.

Serie	Capienza Minima	Zone di Rispetto		Altezza Soffitto
		Laterali	Fondo Campo	
A1M	3.000-4.000*	3 mt	5 mt	9 mt
A2M	1.000**	3 mt	5 mt	8 mt
A3M	500***	3 mt	5 mt	8 mt

*La capienza di 4.000 posti a sedere è richiesta per le gare di finale del play off Scudetto. La capienza di 3.000 posti a sedere è richiesta per tutte le gare della Regular Season e delle altre gare di play off.

**La capienza minima degli impianti di gioco in cui si disputeranno le gare del Campionato di Serie A2 non potrà essere inferiore a 1.000 posti a sedere, senza la possibilità di deroghe, tranne che per le Società neopromosse dalla Serie A3, le quali, per la sola stagione sportiva successiva alla promozione, potranno disputare le partite all'interno di impianti che, pur disponendo di una capienza minima inferiore a 1.000 posti, ma superiore a 600 posti a sedere, abbiano tutti i requisiti previsti dal regolamento emanato dalla Lega Pallavolo A/M.

***La Lega può concedere deroghe per giocare in un impianto di almeno 400 posti certificati a sedere in A3M e di almeno 400 posti certificati in A3M, purché l'impianto abbia tutti i requisiti previsti dal regolamento emanato dalla Lega Pallavolo A/M.

Per il Campionato di SuperLega tutte le capienze devono essere calcolate esclusivamente sulla base delle prescrizioni giuridico amministrative esistenti in materia e certificate obbligatoriamente mediante produzione del Certificato di



Prevenzione Incendi rilasciato dai Vigili del Fuoco o dal certificato rilasciato dalla competente Commissione di Vigilanza sui Pubblici Spettacoli (avente data successiva al 18.3.1996).

Eventuali certificazioni di capienza, rilasciate da qualsivoglia soggetto diverso da quelli sopra indicati (ad esempio, da parte di Sindaci, Dirigenti comunali, etc.) non saranno ritenute valide per attestare la capienza richiesta dal presente Regolamento e, conseguentemente, ad ottenere l'omologabilità del relativo impianto di gioco.

Per il Campionato di Serie A2/M e A3/M tutte le capienze sopra indicate devono essere calcolate sulla base delle prescrizioni giuridico amministrative esistenti in materia e certificate obbligatoriamente mediante produzione del Certificato di Prevenzione Incendi rilasciato dai Vigili del Fuoco o dal certificato rilasciato dalla competente Commissione di Vigilanza sui Pubblici Spettacoli (avente data successiva al 18.3.1996) ovvero, in subordine, mediante dichiarazione di agibilità redatta dal Sindaco competente per territorio sulla base delle indicazioni fornite dalla competente Commissione di Vigilanza sui Pubblici Spettacoli.

Le zone di rispetto devono essere simmetriche e devono essere obbligatoriamente delimitate per l'intero perimetro, da transennature fisse e continue. Nei Campionati Nazionali non è ammessa la presenza dell'impianto di Basket fisso all'interno dell'area di gioco (terreno di gioco e zona libera – Regole di Gioco, cap. 1).

Le omologhe dei campi per i campionati di A1, A2 e A3 sono di competenza delle Leghe, e per quanto non contemplato, si rimanda ai regolamenti emanati dalle rispettive Leghe A/M e A/F e ratificati dal Consiglio Federale.

Pertanto, la responsabilità dell'omologazione campo nei campionati di Serie A maschile e femminile è a totale carico delle rispettive Leghe Nazionali.

Nel caso una società disputi fino ad un massimo di 3 gare su un campo di gioco diverso da quello normalmente utilizzato per il Campionato, l'omologa del campo dovrà essere effettuata dalla Lega, che invierà comunicazione al Settore Campionati, purché siano rispettati i requisiti per l'omologa, senza aggravii di spesa.

Nel caso in cui più squadre della stessa società utilizzino lo stesso impianto, l'omologa viene rilasciata dall'organismo omologante competente relativo al campionato di serie maggiore.



Nel caso di impianti utilizzati da più sodalizi, ognuno di questi deve versare il previsto diritto di segreteria per l'omologazione.

Dopo l'avvenuta omologa a ogni società sarà fornita da parte della Lega Nazionale Pallavolo copia del verbale di omologazione campo, che dovrà essere esibita agli arbitri prima di ogni gara insieme alla copia del relativo contributo.

Il contributo relativo ai diritti di segreteria per l'omologazione dei campi deve essere versato alla FIPAV tramite carta di credito online - causale 33.

Requisiti e Modalità per l'Omologa dei Campi di Gioco Serie A Femminile

Art. 14 del Regolamento Gare

Si prega di fare attenzione all'art. 14 del Regolamento Gare ed in particolar modo ai commi 1, 10, 11 e 15.

Serie	Capienza Minima	Zone di Rispetto		Altezza Soffitto
		Laterali	Fondo Campo	
A1F	1.500-3.000*	3 mt	5 mt	8 mt
A2F	500-1.500**	3 mt	5 mt	7,5 mt

Non sono ammesse deroghe alle misure di cui sopra.

* La capienza di 3000 posti è richiesta per le gare di semifinale e la finale del playoff scudetto; potrà essere autorizzato l'utilizzo di un impianto con capienza inferiore, fino ad una tolleranza massima del 20% del limite minimo, a condizione che nello stesso comune non sia presente un alternativo ed idoneo impianto di gioco.

La capienza di 1500 posti è richiesta per tutte le gare della regular season ed ottavi e quarti di finale del playoff scudetto.

** Per le gare di semifinale e finale del play off di A2, la capienza dovrà essere di 1.500 posti; potrà essere autorizzato l'utilizzo di un impianto con capienza inferiore, fino ad una tolleranza massima del 20% del limite minimo, a condizione che nello stesso comune non sia presente un alternativo e idoneo impianto di gioco.



La capienza di 500 posti è richiesta per tutte le gare della regular season, quarti di finale del playoff di A2 (se previsti).

Per i campionati di A1/F e A2/F è obbligatorio allegare al verbale di omologa, la copia fotostatica dell'atto di concessione dell'agibilità dell'impianto rilasciata dal sindaco (D.P.R. 24/7/77 n. 616 e successive modifiche) completa della documentazione prevista dalle vigenti Leggi sulla agibilità dei locali destinati ai pubblici spettacoli, fatto salvo quanto previsto dai regolamenti emanati dalle rispettive Leghe A/M e A/F e ratificati dal Consiglio Federale.

Le zone di rispetto devono essere simmetriche e devono essere obbligatoriamente delimitate per l'intero perimetro, da transennature fisse e continue.

Nei Campionati Nazionali non è ammessa la presenza dell'impianto di Basket fisso all'interno dell'area di gioco (terreno di gioco e zona libera – Regole di Gioco, cap. 1).

Le omologhe dei campi per i campionati di A1 e A2 sono di competenza delle Leghe, e per quanto non contemplato, si rimanda ai regolamenti emanati dalle rispettive Leghe A/M e A/F e ratificati dal Consiglio Federale.

Pertanto, la responsabilità dell'omologazione campo nei campionati di Serie A maschile e femminile è a totale carico delle rispettive Leghe Nazionali.

Nel caso una società disputi fino ad un massimo di 3 gare su un campo di gioco diverso da quello normalmente utilizzato per il Campionato, l'omologa del campo dovrà essere effettuata dalla Lega, che invierà comunicazione al Settore Campionati, purché siano rispettati i requisiti per l'omologa, senza aggravii di spesa.

Nel caso in cui più squadre della stessa società utilizzino lo stesso impianto, l'omologa viene rilasciata dall'organismo omologante competente relativo al campionato di serie maggiore.

Nel caso di impianti utilizzati da più sodalizi, ognuno di questi deve versare il previsto diritto di segreteria per l'omologazione.

Dopo l'avvenuta omologa ad ogni società sarà fornita da parte della Lega Nazionale Pallavolo copia del verbale di omologazione campo, che dovrà essere esibita agli arbitri prima di ogni gara insieme alla copia del relativo contributo.

Il contributo relativo ai diritti di segreteria per l'omologazione dei campi deve essere versato alla FIPAV tramite carta di credito online - causale 33.

Requisiti e modalità per l'Omologa dei campi di gioco Serie B

Non è più ammessa alcuna tolleranza sulle misure delle zone di rispetto e dell'altezza del soffitto per i campionati di Serie B/M-B1/F e B2/F. Le zone di rispetto devono essere obbligatoriamente transennate simmetricamente; negli altri campionati le zone di rispetto devono comunque essere simmetriche. In tutti i campionati le zone di rispetto laterali possono essere al massimo di mt.5 e le zone di rispetto a fondo campo al massimo di mt.8.

Serie	Capienza Minima	Zone di Rispetto		Altezza Soffitto
		Laterali	Fondo Campo	
BM	Non prevista	3 mt	3 mt	7 mt
B1F	Non prevista	3 mt	3 mt	7 mt
B2F	Non prevista	3 mt	3 mt	7 mt

La capienza deve essere certificata dalla documentazione prevista dalle vigenti Leggi sulla capienza dei locali destinati ai pubblici spettacoli, al quale sono soggetti tutti gli impianti aperti al pubblico con capienza superiore a 100 spettatori.

Per i campionati di B/M-B1/F e B2/F è obbligatorio allegare al verbale di omologa, la copia fotostatica dell'atto di concessione dell'agibilità dell'impianto rilasciata dal sindaco (D.P.R. 24/7/77 n. 616 e successive modifiche) completa della documentazione prevista dalle vigenti Leggi sulla agibilità dei locali destinati ai pubblici spettacoli.

L'intera zona libera, così come definita dalle Regole di Gioco, dovrà essere delimitata per l'intero perimetro, da transennature fisse e continue in caso di presenza di pubblico.

Nei Campionati Nazionali non è ammessa la presenza dell'impianto fisso di Basket all'interno dell'area di gioco (terreno di gioco e zona libera – Regole di Gioco, cap. 1).

Le omologhe dei campi per i campionati di B/M-B1/F e B2/F sono di competenza della FIPAV e saranno omologati dai Comitati Regionali attraverso il programma "Archivio impianti nazionale online" che permetterà il rilascio online delle omologhe da parte



dell'organo regionale competente, dopo la verifica dei dati inviati. Gli impianti devono essere in regola con le norme di idoneità tecnico-funzionale emanate dalla FIPAV e su queste omologhe non saranno previste deroghe.

Nel caso in cui più squadre della stessa società utilizzino lo stesso impianto, l'omologa viene rilasciata dall'organismo omologante competente relativo al campionato di serie maggiore.

Nel caso di impianti utilizzati da più sodalizi, ognuno di questi deve versare il previsto diritto di segreteria per l'omologazione e riceverà dal Comitato Regionale il proprio verbale.

Nel caso una società disputi fino ad un massimo di 3 gare su un campo di gioco diverso da quello normalmente utilizzato per il Campionato, l'omologa del campo potrà essere effettuata dal C.R. FIPAV competente, purché siano rispettati i requisiti per l'omologa, senza aggravii di spesa.

Dopo l'avvenuta omologa ad ogni società sarà fornita copia del verbale di omologazione campo, che dovrà essere esibita agli arbitri prima di ogni gara insieme alla copia del relativo contributo (da versarsi con carta di credito online - causale 33).

Omologazione Campi di Gara Campionati Regionali e Territoriali

Art. 14 del Regolamento Gare

1. Tutte le gare devono essere disputate in impianti regolarmente omologati dalla FIPAV.
2. Tutte le gare dei campionati nazionali di 1° e 2° livello, regionali di 1° e 2° livello devono essere disputati in impianti al coperto. Le Consulte Regionali potranno decidere di far disputare i campionati di categoria (fasi territoriali) ed i campionati regionali di primo livello in impianti all'aperto previa comunicazione al Consiglio Federale.
3. I campi di gara devono essere omologati per la stagione 2023/2024, dal Comitato Regionale per i campionati regionali e dal Comitato Territoriale per i campionati territoriali.

4. I Comitati per i campionati di loro competenza dovranno attenersi a quanto disposto dalla Delibera del CF del 16 giugno 2012 circa le “misure minime per omologazione campi di gioco per i Campionati di serie e categoria regionali e territoriali” che si riporta di seguito.
5. Per omologare l'impianto di gara la società deve versare il relativo diritto di segreteria all'organo omologante, che rilascia il verbale di omologa. La società è tenuta ad esibirlo all'Ufficiale di gara prima di ogni gara.
6. In caso più squadre della stessa società utilizzino lo stesso impianto, l'omologa viene effettuata dal Comitato competente all'organizzazione del campionato di serie maggiore.
7. Nel caso di impianti utilizzati da più società, ognuna di queste deve versare il previsto diritto di segreteria per l'omologazione del campo.

Di seguito le misure minime per l'omologazione dei campi di gioco per i campionati di serie e categoria, regionali e territoriali, stabilite dal Consiglio Federale.

Serie	Zone di Rispetto (in cm)			Altezza Soffitto (in cm)	
	Laterali	Fondo Campo	Tolleranza		Tolleranza
Serie C e D	300	300	5%	700	4%
1° e 2° Divisione	150	150	10%	600	5%
3° Divisione e tutti i campionati di categoria (escl. U13)	120*	150	10%	500	
Under 13	100*	150	10%	480	

(*) – Per i Campionati di 3° divisione e i campionati U13 le zone minime di rispetto laterali sono al di sotto di quelle previste dal CONI e pertanto occorre una specifica richiesta di omologa da parte del Presidente della società al Comitato di appartenenza.

Si ribadisce che per misure minime si intendono quelle al di sotto delle quali non sarà possibile concedere alcun tipo di deroga, mentre ogni Comitato potrà aumentare tali restrizioni nel caso lo ritenesse possibile in relazione alle caratteristiche dei campi di



gioco dislocati sul proprio territorio. Tali misure delle zone di rispetto si devono intendere prive di presenza di pubblico.

La concessione delle omologhe dei campi di gara dovrà rispettare eventuali specifiche prescrizioni derivanti dall'applicazione delle vigenti disposizioni in materia di sicurezza sugli impianti sportivi.

A tal riguardo si precisa che le zone libere si intendono tali se prive da qualsiasi ostacolo sia fisso che mobile (attrezzi ginnici a muro, pertiche, quadri svedesi, colonne e rientranze, scalini a ridosso dell'area di gioco, ecc.) con particolare attenzione alla pericolosità in caso di impatto da parte degli atleti. Anche le panchine dei giocatori e il tavolo del segnapunti devono essere posizionate fuori dalla zona di rispetto.

In presenza di ostacoli nelle zone di rispetto, si raccomanda la subordinazione della concessione della omologa all'adozione di idonee misure precauzionali (idonee protezioni o rimozione), che devono essere riportate sul verbale di omologazione e che il primo arbitro verificherà prima dell'inizio delle gare.

Si ricorda infine che il rilascio della omologazione dei campi di gioco in base ai suddetti requisiti è atto al regolare svolgimento delle gare dal punto di vista sportivo e pertanto l'applicazione di ogni o qualsiasi norma di prevenzione e/o sicurezza (D.Lgs 81/08) previste dalle competenti Autorità in materia di agibilità per Campi Sportivi, Palestre, ecc., con o senza ammissione di pubblico pagante o meno, spetta esclusivamente alle Società o Enti preposti alla cura e/o manutenzione dei complessi ove le manifestazioni sono previste o hanno luogo.



Norme

Organizzazione Gare

Norme Tecniche



Secondo Libero

L'utilizzo del Secondo Libero è previsto nei seguenti campionati e relative Coppe di serie, senza alcun limite di età:

A1 M - A2 M - A3 M

(resta il divieto di impiegare atleti stranieri nel ruolo di secondo libero)

A1 F - A2 F

B M - B1 F - B2 F

C - D - 1° Divisione - 2° Divisione - 3° Divisione

Under 19 M - Under 17 M - Under 15 M - Under 13 M 6x6 (limiti età del campionato)

Under 18 F - Under 16 F – Under 14 F (Limiti di età del campionato)

Inoltre, sarà possibile iscrivere a referto 14 atleti/e. Se una squadra ha più di 12 atleti/e iscritti a referto, due di questi dovranno svolgere la funzione di Libero (**es. consentiti: 12 atl. +2 Libero; 11 atl. +2 Libero – Es. Non consentito 12+1 Libero**). **Resta consentita la possibilità di utilizzare 2 Libero anche nei casi in cui ci siano dagli 8 ai 12 atleti (2 Libero compresi)**. Qualora questa norma all'inizio della gara sia disattesa, il giudice sportivo, in sede di omologa, dovrà sanzionare la società con una multa pari a:

- 100,00 euro per i campionati di Under 13 ed Under 14;
- 200,00 euro per i campionati di Under 15 – 16 – 17 – 18 – 19;
- 300,00 euro per altri campionati

Qualora, invece, la non osservanza della norma sia dovuta all'allontanamento di uno dei due Libero durante la gara, sarà necessario provvedere a ridesignare un giocatore quale Libero. In mancanza di ridesignazione il giudice sportivo, in sede di omologa, sanzionerà la società con una multa di euro 500,00.

Partecipazione a diversi campionati

Un giocatore che è entrato in campo in una gara di un campionato di serie superiore non può più giocare in uno di serie inferiore nella stessa stagione sportiva, fatta eccezione per la partecipazione alla Coppa Italia di Serie A e B (per la stessa società) e fatto salvo quanto previsto per la Serie A e B per i trasferimenti di atleti già scesi in campo.

Tale limitazione non è prevista

per gli atleti maschi:

- **nati negli anni 2002 e successivi** che partecipano ai campionati Serie A, che possono essere utilizzati in SuperLiga o A2 e contemporaneamente, senza limitazione di numero di presenze, disputare gare di un campionato di serie A3 o B;
- **nati negli anni 2002 e successivi** che partecipano al campionato Serie A3, che possono essere utilizzati in B fino a 10 presenze (dopo la 11° presenza nel campionato superiore non potranno più partecipare a gare di serie B);
- oppure che partecipano a campionati di serie regionali e territoriali, che possono essere utilizzati in un campionato di SuperLiga o Serie A2 o Serie A3 fino a 10 presenze (dopo la 11° presenza nel campionato superiore non potranno più partecipare a gare di serie regionale o territoriale);
- **nati negli anni 2003 e successivi** che partecipano al campionato di Serie B maschile che possono essere utilizzati nel campionato di serie B fino al raggiungimento di 10 presenze e contemporaneamente disputare gare di un campionato di serie inferiore (dopo la 11° presenza nel campionato superiore non potranno più partecipare a gare di serie regionale o territoriale);

e per le atlete femmine:

- **nate negli anni 2005 e successivi** che partecipano ai campionati di Serie A1 e A2 femminile, che possono essere utilizzate, senza limitazioni di numero di presenze, in un campionato di serie B1 o B2;
- oppure che partecipano a campionati di serie regionali, che possono essere utilizzate in un campionato di serie superiore di serie A1 o A2 fino a 15 presenze (dopo la 16° presenza nel campionato superiore non potranno più partecipare a gare di serie regionale o territoriale);

- **nate negli anni 2005 e successivi** che partecipano ai campionati di Serie B1 e B2 femminile che possono essere utilizzate in un campionato di serie B1 o B2 fino al raggiungimento di 10 presenze e contemporaneamente disputare gare di un campionato di serie B2 o di serie regionale o territoriale (dopo la 11ª presenza nel campionato superiore non potranno più partecipare a gare della serie inferiore).

Si precisa che ciascuna società nel proprio spazio su *TessOnline* (campo "visualizzazione dati/atleti tesseramento/partecipazione gare") potrà verificare il numero di presenze in campo nei campionati superiori degli/le atleti/e della propria società interessati dalle norme sopra riportate.

Note

Presenze ed utilizzo

Con il termine "**presenze**" si intende l'aver partecipato alla gara (anche per un solo punto). Le presenze potranno anche **non essere consecutive** e non è importante in quale campionato viene effettuata la prima presenza. Per gli **ingressi in campo** nelle gare dei due campionati di serie vale la temporalità (**fino a quando non viene disputata la gara n.11 o, nel caso della A Femminile, n.16 potrà essere utilizzato in campionati di serie inferiore**).

Numero massimo di campionati da disputare

La norma si applica soltanto su due campionati di serie per atleta. Pertanto, un'atleta può disputare al massimo due campionati di serie.

Estensione normativa per società dei campionati regionali e territoriali

Il Consiglio Regionale, sentita la propria Consulta, ha facoltà di estendere tale normativa alle società dei Campionati di serie Regionale e Territoriale per la contemporanea partecipazione a gare di campionati inferiori con la possibilità di modificare sia i limiti di età che il numero di presenze.

Ritiro da un campionato

Nel caso di ritiro da un campionato di una squadra, le gare annullate non contano ai fini della classifica. Agli atleti che sono scesi in campo in queste gare verrà comunque conteggiata la presenza in campo.

Riconoscimento dei Partecipanti alle gare

Per quanto riguarda il riconoscimento, si precisa che:

1. Sono validi i documenti di identità in originale anche con validità scaduta purché muniti di foto tale da permettere il riconoscimento.
2. Sono valide le copie dei documenti di identità conformi all'originale vidimate da enti pubblici (non verranno ritirate dagli Ufficiali di Gara).
3. Sono valide le autocertificazioni in carta semplice sulla quale dovrà essere apposta:

a. Fotografia dell'atleta

b. Nome, Cognome, data e luogo di nascita

c. Firma dell'atleta (o genitore se l'atleta è minorenni) sulla foto

In quest'ultimo caso l'autocertificazione viene ritirata dall'Ufficiale di Gara e inviata, unitamente agli atti della gara, al Giudice Sportivo di competenza.

4. È permesso il riconoscimento diretto da parte di uno degli Ufficiali di Gara che dovrà riportare una dichiarazione scritta sul retro del referto o sul relativo CAMP 3. Quanto previsto per il riconoscimento degli atleti è valido anche per gli altri partecipanti alle gare (Allen., Dir., ecc). In caso di frode accertata, il colpevole sarà denunciato alle Autorità competenti ed agli organi giurisdizionali federali.

Documenti da presentare alle gare

Le società dovranno presentare l'elenco dei partecipanti alle gare (mod. Camp3):

- Completo di numeri di maglia, data di nascita e doc. di riconoscimento (redatto **OBBLIGATORIAMENTE da TESSONLINE**)
- In caso di "**aggiunte a mano**" la società dovrà presentare i moduli che attestino l'avvenuto tesseramento (ATL2, DIR1 ecc.), in assenza di ciò i tesserati non potranno essere ammessi alla gara. Le società che presenteranno il mod. CAMP3 con tesserati aggiunti a mano incorreranno in una sanzione pecuniaria da parte del Giudice Sportivo.
- **È obbligatorio inserire la Serie del campionato ed il num. di gara**

Si ricorda che prima di generare il CAMP3 vanno aggiornate le scadenze dei Certificati Medici, poiché il sistema non farà inserire eventuali atleti/e con il Certificato Medico scaduto o non aggiornato e, pertanto, non potranno essere aggiunti neppure a mano sul CAMP3 e **di conseguenza non potranno prendere parte alla gara.**

Sul CAMP3 è possibile depennare successivamente eventuali atleti/e inseriti e non presenti alla gara prima della consegna del CAMP3 agli Ufficiali di Gara.

Il CAMPRISOC potrà essere firmato da QUALSIASI ATLETA O TESSERATO MAGGIORENNE DELLA SOCIETA' DI CASA ISCRITTO A REFERTO.

Indumenti di gioco

L'equipaggiamento degli atleti/e è composto di una maglietta ed un pantaloncino, eventualmente anche uniti in un unico indumento; è possibile, inoltre, l'utilizzo del modello pantaloncino con gonnellina. I giocatori che svolgono la funzione del "Libero" devono indossare una divisa (o giacca/canotta per il Libero ridesignato) che abbia un colore dominante differente da qualsiasi colore del resto della squadra; la divisa deve essere chiaramente contrastante rispetto al resto della squadra; inoltre, la maglia potrà portare una scritta pubblicitaria diversa da quella contenuta nelle altre maglie della squadra. Non è obbligatorio il posizionamento del numero anteriore al centro della maglia. In tutti i campionati è autorizzata la numerazione delle maglie degli atleti dal n.1 al n. 99.

L'utilizzo delle divise da gioco nei **Campionati di Serie A1 e Serie A2 Femminile** è disciplinato dall'apposito Regolamento emanato dalla Lega Pallavolo Serie A Femminile.

Utilizzo Logo Campionato Serie B

Le società iscritte ai campionati di Serie B potranno richiedere al Settore Campionati l'autorizzazione ad utilizzare il Logo ufficiale del campionato di Serie B da apporre sulle proprie divise da gioco. Tale richiesta dovrà pervenire all'indirizzo email campionati@federvolley.it. Il Settore Campionati invierà alle società interessate le linee guida e il logo in alta definizione per l'utilizzo.

Palloni di Gioco

Tutti gli incontri ufficiali dei campionati di Serie B-B1-B2-C-D-1°-2°-3° Divisione comprese le gare di Coppa Italia di Serie B-B1-B2 e delle Coppe Regionali e nei campionati di categoria U13 6vs6, U14, U15, U16, U17, U18 U19, della stagione sportiva 2023/2024 si devono disputare esclusivamente con palloni delle marche MIKASA e MOLTEN, in tutti i tipi e modelli omologati FIVB nella sezione "FIVB Homologated Equipment List" - edition 15 October 2018. Nel caso in cui la squadra ospitante non metta a disposizione i palloni delle marche e modelli sotto indicati, la gara non potrà essere disputata e la squadra ospitante in sede di omologa sarà sanzionata dal Giudice Sportivo con la perdita dell'incontro con il punteggio più sfavorevole.

Nei campionati di Serie A e Coppa Italia è previsto l'utilizzo del pallone ufficiale.

MIKASA

MVA 200



MVA 300



V200W CEV



V200W



V300W



MOLTEN

V5M 5000



Sistema dei cinque palloni/ceste portapalloni

Nei campionati di A1 e A2 maschile e femminile ed A3 maschile verrà adottato il sistema dei cinque palloni durante gli incontri secondo quanto previsto dalla Regola di Gioco 3.3. In alternativa al sistema dei cinque palloni si potrà utilizzare sistema delle ceste portapalloni per distribuzione palloni da gara – posizione e numero dei raccattapalle.

In caso di utilizzo del sistema delle ceste portapalloni, queste dovranno essere posizionate appena fuori dalla zona libera sul lato corto del campo; il sistema prevede l'utilizzo per la gara di 10 palloni.

È previsto l'impiego di 3 raccattapalle: uno nei pressi di ciascuna cesta con il compito di posizionare i palloni nelle ceste dopo averli sanificati; un terzo posizionato dietro al seggiolone dell'arbitro, fuori dalla zona libera, con il compito di raccogliere i palloni eventualmente rimasti in campo e passarli agli addetti vicini alle ceste.

Questi ultimi non dovranno lanciare il pallone all'atleta al servizio che dovrà recarsi alla cesta e prelevare autonomamente il pallone.

All'inizio del primo e del quinto set, sarà compito del secondo arbitro consegnare il pallone all'atleta al servizio.

Utilizzo di tre palloni

Nei campionati di Serie BM e B1F si consiglia l'uso dei tre palloni durante gli incontri secondo quanto previsto dalle Regole di Gioco.

Sponsorizzazione Rete da Gioco

Nei Campionati di A1/F e A2/F sarà obbligatorio l'utilizzo della rete da gioco i cui "quadrati" hanno dimensione cm. 4,5 x 4,5 anziché cm. 10 x 10.

Tale soluzione consentirà di sponsorizzare la rete stessa.

Asciugatura del terreno di gioco

Nei campionati di Serie A e B è previsto un numero variabile di "asciugatori veloci", dotati di pezze di panno assorbente. L'asciugatore veloce, che durante un'azione nota una chiazza di umidità all'interno del terreno di gioco o in sua prossimità, alza un braccio ed al termine dell'azione, senza necessità di autorizzazione degli arbitri e in maniera molto veloce, prima dell'inizio dell'azione successiva, provvede alla sua asciugatura. Ogni "asciugatore veloce" deve essere dotato di almeno due pezze di panno assorbente di dimensioni adeguate. Non è permesso ritardare il gioco per asciugare il terreno durante la gara e nessun componente della squadra può richiedere l'intervento esterno per effettuare tale asciugatura.

Durante la gara il primo arbitro deve essere proattivo nel controllare l'operato degli asciugatori veloci senza accettare eventuali richieste che pervengano dai giocatori o altri componenti delle squadre. È permesso, invece, ai giocatori indicare agli asciugatori il punto in cui sono presenti le chiazze di umidità. Gli arbitri possono richiedere l'intervento degli asciugatori veloci nel caso riscontrino situazioni di potenziale pericolo per l'incolumità degli/delle atleti/e.

Un'atleta può asciugare il terreno di gioco, durante il gioco, di propria iniziativa con piccoli pezzi di stoffa di cui si può dotare, purché questo gesto non costituisca motivo di ritardo nel gioco. Si raccomanda, quindi, di far cambiare la maglia agli atleti dopo il riscaldamento ufficiale; di dotare i raccattapalle che agiscono nelle zone di servizio di materiale idoneo ad asciugare la palla prima di consegnarla all'atleta per il servizio (per la serie A); di verificare che durante i tempi di riposo i giocatori in campo escano dal terreno di gioco per evitare di bagnare inavvertitamente il terreno di gioco o la zona libera in prossimità dello stesso. Gli Ufficiali di Gara dovranno far rispettare le predette indicazioni, secondo quanto previsto dalle Regole di Gioco, con particolare riferimento a quanto previsto per i "Ritardi di Gioco".

Nei campionati di Serie A è prevista la presenza di quattro "asciugatori veloci" (due per campo) che si posizioneranno su due sedie o sgabelli ai lati del tavolo del segnapunti e due fuori dalla zona libera, nei pressi dell'area di riscaldamento ed intervengono quando si avvedono della presenza di chiazze di umidità nella zona d'attacco (i due posizionati vicino al segnapunti) o nella zona di difesa (i due posizionati vicino alle aree di riscaldamento). Nei campionati di Serie B è prevista la presenza di almeno due "asciugatori veloci" (uno per campo). Gli "asciugatori veloci"



si posizionano su sedie o sgabelli ai lati del tavolo del segnapunti ed intervengono quando si avvedono della presenza di chiazze di umidità, particolarmente nelle zone d'attacco.

Referto di Gara

Nei campionati di Serie A e Serie B verrà utilizzato il Referto di Gara Elettronico. Nei campionati di Serie B la società ospitante metterà a disposizione un segnapunti abilitato alla compilazione del Referto di Gara Elettronico. Si precisa che nel modulo di iscrizione, la società di Serie B dovrà indicare obbligatoriamente con quale programma effettuerà il referto elettronico (Newb.it-MPS-TieBreakTech). Tale indicazione non potrà essere modificata salvo problematiche rilevanti riscontrate e tempestivamente comunicate al Settore Campionati.

Organizzazione Amichevole Ufficiale

“Gara amichevole organizzata almeno 10 giorni prima della data di svolgimento che si disputa secondo le regole ufficiali del Campionato e delle Regole di Gioco, con presenza di pubblico, con le divise di gioco uniformi, ecc.”

Per queste gare è necessario inviare da parte della società organizzatrice la richiesta di autorizzazione al Settore Campionati FIPAV (campionati@federvolley.it) e per conoscenza ai Comitati Regionale e Territoriale di competenza, completa di tutti i dati relativi alla gara (data, orario e campo di gioco completo di indirizzo) **almeno 10 giorni prima della data di svolgimento.**

Successivamente il Settore Campionati, fatte le verifiche del caso, provvederà a concedere l'autorizzazione delegando la Commissione Regionale Ufficiali di Gara di competenza per le designazioni degli Arbitri e degli eventuali addetti di staff se previsti, con un criterio di coerenza tra tipologia delle squadre partecipanti e ruolo degli arbitri designati. Il Comitato Regionale darà comunicazione delle designazioni effettuate direttamente alla società organizzatrice della gara.



Torneo Amichevole Ufficiale (con almeno 3 squadre)

Per i tornei amichevoli ufficiali è necessario attuare la stessa procedura delle gare amichevoli ufficiali, ricordando che in questo caso dovrà essere fornito anche il regolamento del Torneo e l'esatto calendario completo delle date, orari e campo di gioco. L'organizzatore dovrà anche versare tramite carta di credito on line, la prevista tassa per i Tornei pari ad € 100,00 - causale 30.

Le spese relative agli Ufficiali di Gara, come previsto dal Regolamento Gare, sono a totale carico dell'associato o del comitato organizzatore, ovvero delle persone o degli associati indicati nella richiesta di autorizzazione del Torneo e/o gara amichevole. È esclusa ogni responsabilità finanziaria da parte della FIPAV.



Norme Serie A Maschile



Obbligo di Partecipazione ai Campionati di Serie e Categoria

SOCIETÀ DI SUPERLEGA, A2 E A3 MASCHILE

Serie A1 - A2 - A3 Maschile

Le società partecipanti ai campionati di SuperLiga e Serie A2 maschile devono prendere parte ai seguenti campionati di categoria indetti dalla FIPAV nella corrispondente sezione maschile: UNDER 19 e UNDER 17, che dovranno obbligatoriamente essere disputati con il proprio codice di Affiliazione.

Le società partecipanti ai campionati di Serie A3 maschile devono prendere parte a 2 campionati a scelta tra UNDER 19, UNDER 17, UNDER 15, UNDER 13, che dovranno obbligatoriamente essere disputati con proprio codice di Affiliazione.

Sanzioni

Il mancato assolvimento degli obblighi suddetti comporterà le seguenti sanzioni:

- In SuperLiga: la mancata partecipazione anche ad uno solo dei campionati di categoria previsti comporta una multa di € 50.000,00 per singolo Campionato e 3 punti di penalizzazione nella classifica del Campionato di serie A ad ogni mancata partecipazione.
- In Serie A2: la mancata partecipazione anche ad uno solo dei Campionati di categoria previsti comporta una multa di € 25.000,00 per singolo campionato, 3 punti di penalizzazione nella classifica del Campionato di serie A ad ogni mancata partecipazione e revoca dell'utilizzo del 2° straniero per la stagione successiva.
- In Serie A3: la mancata partecipazione anche ad uno solo dei Campionati di categoria previsti comporta una multa di € 15.000,00 per singolo campionato e 3 punti di penalizzazione nella classifica del Campionato di serie A ad ogni mancata partecipazione.
- La prima rinuncia ad una gara di un Campionato di categoria: multa di € 1.000,00;
- La seconda rinuncia ad una gara del medesimo Campionato: multa di € 1.000,00 ed esclusione dal Campionato con conseguente ulteriore multa di € 10.000,00 (per la Serie A3), di € 15.000,00 (per la Serie A2) e € 20.000,00 (per la Serie A1) e 3 punti di penalizzazione nella classifica del Campionato di serie A.



In caso di rinunce commesse da una società che partecipa in funzione della convenzione con una società di Serie A, sarà quest'ultima a subire le sanzioni suddette, tranne i 3 punti di penalizzazione nella classifica del Campionato di serie A.

Stagione Sportiva 2023/2024

SUPERLEGA A1 MASCHILE: max 12 squadre - 1 retrocessione in A2

- Almeno 3 italiani sempre in campo su 7;
- possibilità di inserimento a referto di un solo giocatore straniero nato negli anni 2002 – 2003 – 2004 (no atleti nati nel 2005 e successivi);*
- partecipazione obbligatoria al campionato di Serie A3, B o Serie C con una squadra Under 21 (max 2 fuori quota senza limiti di età).

Campionati di Categoria: obbligo disputa campionati Under 17 e Under 19 con il proprio codice di Affiliazione. In caso di inosservanza degli obblighi, penalizzazione di 3 punti in classifica (in SuperLiga) ad ogni mancata partecipazione dei Campionati Giovanili obbligatori e sanzione di € 50.000,00 per singolo Campionato.

* Fatti salvi gli atleti stranieri già in Italia nella stagione 2022/2023, che non rientrano nelle limitazioni previste dalla norma né in ordine alle età né al Campionato di destinazione.

A2 MASCHILE: 14 squadre - 1 promozione in SuperLiga – 2 retrocessioni in A3

- Max 2 stranieri in campo nati negli anni 2000 e precedenti;**
- almeno 5 italiani su 7 sempre in campo;
- partecipazione obbligatoria al campionato di Serie B, C, Serie D o Prima Divisione con una squadra Under 21 (max 2 fuori quota senza limiti di età);
- campionati di Categoria: obbligo disputa campionati Under 17 e Under 19 con il proprio codice di Affiliazione.

In caso di inosservanza degli obblighi, penalizzazione di 3 punti in classifica (in Serie A2) ad ogni mancata partecipazione dei campionati giovanili obbligatori e sanzione di € 25.000,00 per singolo campionato e revoca dell'utilizzo del secondo straniero per la stagione successiva.



A3 MASCHILE: 28 squadre (2 gironi da 14) – 2 promozioni in A2 – 8 retrocessioni in B

- Max 1 straniero in campo (comunitario in riferimento alla cittadinanza), nato negli anni 2000 e precedenti;**
- Almeno 6 italiani su 7 sempre in campo;
- Maxischermo (dalla stagione 2023-2024);
- Partecipazione obbligatoria al campionato di Serie C, Serie D o Prima Divisione con una squadra Under 21 (max 2 fuori quota senza limiti di età). Nel caso la Società avesse un diritto di serie B, questa potrà partecipare al Campionato sempre con atleti under 21 con un massimo di 2 fuori quota (senza limiti di età) e con le regole federali che regolamentano i campionati consecutivi;
- Campionati di Categoria: obbligo disputa di 2 campionati a scelta tra Under 19, Under 17, Under 15 e UNDER 13 con il proprio codice societario.

In caso di inosservanza degli obblighi penalizzazione di 3 punti in classifica (in Serie A3) ad ogni mancata partecipazione dei campionati giovanili obbligatori e sanzione di € 15.000,00 per singolo campionato.

** Fatti salvi gli atleti stranieri già in Italia nella stagione 2022/2023, che non rientrano nelle limitazioni previste dalla norma né in ordine alle età né al Campionato di destinazione.

N.B. A partire dalla stagione sportiva 2024/2025 per “atleti italiani” si intenderanno solo ed esclusivamente gli atleti eleggibili per la nazionale italiana.



Limitazione Tesseramento ed Utilizzo Atleti Stranieri Under 23/M nei campionati di SuperLiga, A2 e A3 Maschile 2023/2024

Modalità tesseramento: vedi Norme Tesseramento 2023/2024

Campionati SuperLiga, A2 Maschile e A3 Maschile – Utilizzo atleti stranieri Under 23/M

Fermo restando le 60 licenze per stranieri che la Lega provvederà a distribuire tra le società di SuperLiga, A2 e A3, l'utilizzo resta regolamentato dalle norme in materia di ingresso in campo, così come già previsto per i campionati di SuperLiga, A2 e A3 Maschile.

Obbligo di Partecipazione di Atleti Italiani nei Campionati di SuperLiga, A2 e A3 Maschile (Coppa Italia e Supercoppa compresa)

Per la stagione 2023/2024 l'obbligo è così definito:

SuperLiga A1M: almeno 3 italiani sempre in campo su 7 (sestetto+Libero);

A2 M: almeno 5 italiani sempre in campo su 7 (sestetto+Libero);

A3 M: almeno 6 italiani sempre in campo su 7 (sestetto+Libero)

Sanzioni e Casistiche Previste

Il controllo del rispetto degli obblighi spetterà agli Ufficiali di Gara, tramite il supporto del Referto Elettronico; nel caso di irregolarità dovranno interrompere il gioco e ripristinare la situazione regolare. Tutte le casistiche saranno dettagliate nel documento “**NORMATIVE FEDERALI**”.



Atleti Under 23 con Cambi Illimitati nei campionati di Serie A1, A2 e A3

Si conferma che nella stagione 2023/2024 è **CONFERMATA L'ELIMINAZIONE** dell'istituto degli ATLETI UNDER 23 (nati 2001 e successivi) CON CAMBI ILLIMITATI nei Campionati di SuperLega, Serie A2 e A3.

Obbligo di disputare le gare nei campionati di Serie A

Come previsto dall'art. 28 del Regolamento Gare, si ribadisce che tutte le squadre hanno il preciso obbligo di iniziare e di condurre a termine la gara qualunque ne sia la condizione.

Organizzazione delle Trasferte e campo impraticabile

Tutte le squadre hanno il preciso obbligo di raggiungere la sede della gara, qualsiasi siano le condizioni atmosferiche e di traffico.

A tal proposito resta confermata l'obbligatorietà dell'uso del mezzo pubblico per l'effettuazione delle trasferte.

Per tutte le trasferte l'arrivo delle squadre deve essere programmato per il giorno prima della data di svolgimento della gara.

Si ricorda che nel caso di ritardato arrivo sul campo di gara con conseguente slittamento dell'orario di inizio della partita autorizzato dagli Arbitri e/o dall'Ufficio Campionati, la società ritardataria dovrà inviare, entro le 24 ore successive alla gara, una memoria difensiva al Giudice Sportivo Nazionale per giustificare i motivi che hanno causato il ritardo, per permettere una migliore valutazione del relativo provvedimento da comminare.

Nel caso di situazioni di particolare gravità, manifestazioni meteorologiche di particolare violenza, ecc. che rendano il campo impraticabile, sarà cura degli Uffici Campionati della Lega e della FIPAV provvedere alla sospensione delle gare che potranno essere anche rinviate in altro orario della stessa giornata o rinviate al giorno successivo, fermo restando l'accordo delle due società.



In caso di mancato accordo, l'Ufficio Campionati della Lega fisserà di ufficio la gara, compatibilmente con le esigenze che hanno causato il rinvio, nella prima data utile possibile.

Terzo Allenatore nelle gare dei campionati SuperLiga, Serie A2 e Serie A3

È confermata anche per la stagione 2023/2024 la possibilità di iscrivere a referto il Terzo Allenatore nelle gare dei Campionati di SuperLiga, Serie A2 e A3 maschile e relative "Coppa Italia" e "Supercoppa", secondo le seguenti modalità:

- Nei campionati di SuperLiga, Serie A2 e A3, nella Coppa Italia e Supercoppa di SuperLiga, Serie A2 e A3 sarà possibile far sedere in panchina un Terzo Allenatore;
- Le società potranno inserire nel CAMP 3 un Terzo Allenatore, che per qualifica e vincolo corrisponde alla normativa dell'attuale Secondo Allenatore;
- Nel modulo CAMP3 il Terzo Allenatore deve essere inserito nel campo con la dicitura "Assistente Allenatore";
- Nel modulo CAMP3 anche per il secondo allenatore comparirà la dicitura "Assistente Allenatore".

Il Terzo Allenatore deve possedere almeno la stessa qualifica prevista per l'attuale secondo allenatore, con l'obbligo di aggiornamento, e ha gli stessi diritti e doveri degli altri tesserati iscritti a referto. Per il vincolo si deve procedere con le stesse modalità previste per il secondo allenatore, vincolandolo comunque come secondo allenatore.

Con questa modifica il numero di tesserati che si possono iscrivere in panchina nelle gare di Serie A1, A2 e A3 è fissato in numero massimo di sette e nello specifico:

- **1° allenatore;**
- **2° allenatore (Assistente Allenatore);**
- **3° allenatore (Assistente Allenatore);**
- **Dirigente Accompagnatore;**
- **Medico Sociale;**
- **Fisioterapista;**
- **Eventuale Ospite in panchina (secondo regolamento delle rispettive Leghe).**



Video Check System nei campionati di SuperLega, A2M e A3M, Coppa Italia e Supercoppa

Per la stagione agonistica 2023/2024, il sistema Video Check System sarà utilizzato per ogni gara della Regular Season, dei play off, della Coppa Italia e della Supercoppa dei Campionati di SuperLega, A2/M e A3/M. Da ciò ne discende l'assenza dei Giudici di Linea nelle suddette gare.

Eventuali integrazioni o modifiche regolamentari saranno concordate tra l'Ufficio Campionati della FIPAV, il Settore Nazionale Ufficiali di Gara e le Leghe Nazionali Pallavolo. Sul campo opererà un Addetto al Video Check le cui designazioni saranno a cura del Settore Nazionale Ufficiali di Gara.

Cartellino Verde nelle gare dei Campionati di SuperLega, A2 e A3 Maschile

Vedi Regolamento VIDEO CHECK.

Microfonatura degli Ufficiali di Gara

In tutte le gare della SuperLega (comprese le gare della regular season, della Supercoppa e della Coppa Italia) sarà prevista la "microfonatura" degli Ufficiali di Gara per la comunicazione con un sistema ricetrasmittente digitale criptato che consentirà loro di interagire in maniera riservata.

3° Arbitro

Come per la scorsa stagione, in tutte le gare della SuperLega (comprese le gare della Regular Season, della Supercoppa e della Coppa Italia) il Settore Nazionale Ufficiali di Gara provvederà alla designazione di un 3° arbitro.

Nelle gare della Regular Season e dei Quarti del play off Scudetto il 3° arbitro sarà di Ruolo B; nelle altre gare dei play off Scudetto, Supercoppa e nelle gare della Final Four della Coppa Italia il 3° Arbitro sarà di Ruolo A, fermo restando quanto previsto dallo



specifico Regolamento Video-Check, durante la gara il 3° Arbitro siederà accanto all'arbitro addetto al Video-Check; da tale postazione effettuerà la valutazione dei replay video ed informerà quindi dell'esito della valutazione il 2° Arbitro.

Inoltre, il 3° arbitro svolgerà anche le funzioni di Arbitro di Riserva; pertanto, nel caso di assenza (senza l'attesa dei 30 minuti previsti), oppure di malore o infortunio, anche durante la gara, che impediscano al 1° Arbitro di continuare la direzione della gara stessa, il 2° Arbitro sostituirà il 1° nelle sue funzioni; le funzioni di 2° Arbitro saranno quindi assunte dal 3° Arbitro.

In ogni caso, il contributo gara che le società di SuperLega dovranno versare per ciascuna gara, dove sarà designato il 3° arbitro, ammonterà ad Euro 1.350,00 con le stesse modalità del campionato (tramite carta di credito online).

Time Out Tecnici e Richiesta di Formazione

È confermata l'abolizione in tutte le gare dei Campionati di Serie A Maschile e delle rispettive Coppe Italia e Supercoppa 2023/2024 l'applicazione della regola che prevedeva i Time Out Tecnici.

Nelle gare di Supercoppa Maschile, Coppa Italia di SuperLega, A2M e A3/M potrà essere richiesto da parte di ogni squadra un solo tempo di riposo per ogni set.

Ogni squadra nei Campionati di Serie A Maschile e rispettive gare della Coppa Italia e Supercoppa potrà effettuare al massimo una sola richiesta di formazione per set. Apposita normativa sarà emanata dal Settore Nazionale Ufficiali di Gara.

Palette per le Sostituzioni e numerazione maglie nel Campionato di SuperLega

Anche per la stagione 2023/2024 nel Campionato di SuperLega ed a partire dalla stagione 2023/2024 anche per i campionati di Serie A2 e Serie A3 saranno abolite le palette per le sostituzioni degli atleti/e.

Con l'utilizzo dei Tablet, che consentono ai componenti la panchina, agli arbitri e al referto elettronico di scambiarsi informazioni in tempo reale, non occorrerà più



segnalare visivamente quale atleta venga sostituito. Ciascuna squadra potrà richiedere il cambio digitando sul Tablet il numero maglia degli atleti interessati alla sostituzione. Una volta autorizzata dall'arbitro, la sostituzione sarà inserita sul referto elettronico.

Inoltre, nei Campionati di SuperLiga, Serie A2 e Serie A3 Maschile la numerazione delle maglie da gioco sarà consentita dal n. 1 al n. 99.

A tutti gli atleti e lo staff delle società di Serie A Maschile si applicheranno le disposizioni previste dal “Regolamento Divise di Gioco della Lega Pallavolo Serie A”.

Linea dell'Allenatore

È confermata l'abolizione della LINEA DELL'ALLENATORE (Regola di Gioco 1.3.5) in tutte le gare dei Campionati di Serie A e rispettive manifestazioni di Coppa Italia.

Premesso quanto sopra, si ricorda quanto previsto dalla Regola 5.2.3.4 (*l'allenatore può dare istruzioni ai giocatori in gioco anche stando in piedi o muovendosi nella zona libera davanti alla propria panchina, dal prolungamento della linea d'attacco all'area di riscaldamento senza disturbare o ritardare il gioco*) e dalla Casistica 2 della Regola 17 (*nel caso in cui un occupante della panchina entri durante un'azione di gioco all'interno del terreno di gioco viene sanzionato un fallo alla squadra per la presenza di 7 giocatori in campo o di persona oltre i 6 giocatori*).

Regolamento per la presenza di uno Sponsor (Ospite) in panchina nelle gare dei Campionati di SuperLiga, A2 e A3M

Questa iniziativa da attuare in via facoltativa nelle gare di Campionato (Regular Season + play off), e Coppa Italia di SuperLiga e di Serie A2-A3, prevede la presenza di un ospite (da ora in poi indicato come “Ospite”), preferibilmente uno sponsor, autorizzato a sedere in panchina.

L'adesione da parte delle Società è facoltativa, è consentita sia per la squadra di casa che per quella ospite, e a partire dalla stagione 2023/2024 anche per le Finali di Coppa Italia e Supercoppa, eventi organizzati dalla Lega Pallavolo Serie A. Dovrà svolgersi con le seguenti modalità:

1. Le Società che intendono aderire all’iniziativa nella stagione 2023/2024, dovranno:
 - Inviare una richiesta in Lega via e-mail all'indirizzo mazzone@legavolley.it almeno 2 giorni (48 ore) prima della gara chiedendo l'autorizzazione a presentare l'"Ospite"
 - Tale richiesta dovrà riportare il nome dell'"Ospite" e la sua qualifica.
 - La Lega potrà richiedere alla Società delucidazioni e/o motivazioni in merito alle richieste pervenute e successivamente dovrà approvare espressamente, inviando specifica comunicazione al Club e all'Ufficio Campionati FIPAV, il nominativo indicato da ciascun Club.
2. La persona "Ospite" dovrà essere stata tesserata dalla Società alla FIPAV come "dirigente" prima di poter accedere al terreno di gioco. A tal proposito:
 - L'"Ospite" dovrà essere aggiunto a mano nel CAMP3 nello spazio riservato all'Allenatore Praticante che non è utilizzato nei campionati di serie nazionale, cancellando la dicitura "All.Praticante" e scrivendo "Ospite". Il suo avvenuto tesseramento sarà attestato da una copia del modulo DIR1 (l'elenco dei Dirigenti della Società) che la Società presenterà insieme al CAMP3.
 - Il Riconoscimento Ufficiale dell'Ospite dovrà avvenire con le stesse modalità previste per il Dirigente Accompagnatore;
 - Sarà vietata la presenza dell'"Ospite" senza il Dirigente Accompagnatore;
 - La presenza dell'"Ospite" sarà riportata nello spazio Osservazioni del Referto Elettronico;
 - In caso di sanzioni disciplinari comminate dagli arbitri a carico dell'"Ospite", la Società sarà deferita al Giudice di Lega con la richiesta di applicazione di una sanzione pecuniaria pari ad € 5.000,00 per la prima infrazione e raddoppiata dalla seconda in poi;
 - Dall'ingresso in campo e sino alla sua uscita dal terreno di gioco, l'"Ospite" dovrà essere accompagnato dal Dirigente Accompagnatore e dovrà rimanere sempre nei pressi della panchina della Società;
 - Durante la gara, in particolare, l'"Ospite" dovrà stare seduto in panchina tra il Dirigente Accompagnatore e gli atleti.



Referto Elettronico per i Campionati di SuperLega, A2 e A3 Maschile

Nei Campionati di SuperLega, Serie A2 e A3 Maschile, rispettive Gare della Coppa Italia e Supercoppa verrà utilizzato il REFERTO ELETTRONICO (eScoreSheet FIPAV) che pertanto diventerà il Documento Ufficiale di Gara per tutti i Campionati di SuperLega, Serie A2 e A3 maschile comprese le rispettive Coppa Italia e Supercoppa.

Pertanto sul campo opererà il segnapunti addetto al Referto Elettronico, le cui designazioni saranno a cura del Settore Nazionale Ufficiali di Gara.

Linee Guida eScoreSheet FIPAV per gare dei Campionati SERIE A

Protocollo

L'addetto al Referto Elettronico (più avanti refertista) opera sul tavolo del segnapunti, ove pone i due PC e la stampante.

Le due squadre dovranno consegnare i CAMP3 al refertista, il quale, dopo il preventivo controllo degli arbitri, opererà direttamente nella sua postazione sul campo.

Il refertista, una volta verificate le liste inserite nel referto elettronico, deve stampare il roster degli elenchi da far controllare, SU RICHIESTA, dagli allenatori. Gli arbitri, come previsto, procedono al riconoscimento degli/delle atleti/e direttamente sul campo con la collaborazione del Dirigente di ciascuna squadra.

Nel caso in cui il refertista designato non si presenti e non sia presente alcuno abilitato a tale funzione, si dovrà utilizzare il referto cartaceo compilato da un segnapunti reperito in loco, anche un segnapunti messo a disposizione dalla Società ospitante.

Materiale a carico della Società ospitante

- N. 2 computer equipaggiati con Windows 10 (o superiore), risoluzione 1024x768 (o superiore). Consigliata la presenza della porta Ethernet;
- n. 1 penna USB dedicata e preventivamente verificata con antivirus per il salvataggio dei dati di backup;



- n. 1 stampante A4, con fogli e cartuccia di riserva; connessione Internet;
- LiteScore o LEDbox opzionale: per maggiori info
<http://www.dataproject.com/VolleyBall/LiteScore.aspx>
<http://www.tech4sport.com/it/prodotti/ledbox-indoor.html>
- La stampante, la penna USB e l'eventuale LiteScore/LEDbox dovranno essere preinstallati su entrambi i computer.

Adempimenti a carico del Primo Arbitro

- Il Primo arbitro deve accertarsi che sui due computer sia installato eScoreSheet e che la chiave di backup USB sia riconosciuta da entrambi i portatili.
- A fine gara deve inserire quale password il suo codice utente (senza la "A") con cui accede alle procedure di Arbitri online per firmare e chiudere il referto digitalmente. La password potrà essere personalizzata grazie ad apposita interfaccia web (in via di definizione).

Adempimenti a carico del Secondo Arbitro

- Prima di fischiare per riprendere il gioco, durante la gara, il Secondo arbitro, deve necessariamente attendere che il segnapunti gli faccia un cenno di essere pronto a seguire la prossima azione. In particolare, se si presenta una problematica operativa, si deve attendere che sia stata risolta prima di poter riprendere il gioco.

Adempimenti a carico del Segnapunti

- Qualora non fosse già stato fatto, scaricare e installare eScoreSheet su entrambi i computer dall'indirizzo www.dataproject.com/fipav
- Avviare il programma con l'icona eScoreSheet presente sul desktop.
- Ad ogni avvio il programma rileva automaticamente la presenza di nuovi aggiornamenti software; se la procedura di download dovesse andare in errore, è possibile aggiornare il programma usando il link sopra citato. Si consiglia di avviare il programma prima della gara (es. la mattina) in presenza di una buona connessione Internet in modo da effettuare un eventuale aggiornamento del programma senza difficoltà e pressione.
- Collegare la chiave USB di backup.
- Dal menu principale scegliere "Nuova Partita" ed inserire i dati di login forniti dalla società di casa; nella fase iniziale le credenziali saranno uguali per tutte le società:



A1 Maschile - User: A1M2023, Password: A1M2023

A2 Maschile - User: A2M2023, Password: A2M2023

A3 Maschile - User: A3M2023, Password: A3M2023

- Dopo aver loggato, si sceglierà dalla lista proposta la partita da disputare. Il programma caricherà tutte le informazioni inserite nel CAMP3. Eventuali dati mancanti o sbagliati potranno essere modificati in qualsiasi momento. Nel caso non sia disponibile una connessione internet, il programma permetterà di creare un incontro scegliendo la modalità manuale, dove si potrà selezionare la squadra di casa e ospite ed inserire tutti i dati necessari. Prestare attenzione alla lista giocatori. Infatti, nel caso il programma non fosse stato in grado di leggere il CAMP3 della gara, il che verrà comunque segnalato, saranno proposte le liste complete dei giocatori di cui andrà specificato uno per uno se presente e il relativo numero di maglia. Se dovesse mancare un giocatore, usare il bottone per aggiungerlo nella lista.
- Dopo aver inserito i sestetti iniziali si può iniziare.
- EMERGENZA: nel caso in cui il computer smettesse di funzionare per un qualsiasi motivo, occorrerà accendere il computer di riserva. Dopo aver lanciato il programma eScoreSheet, scollegare la chiave di backup USB dal computer principale e collegarla a quello di riserva. Dal menu principale del programma scegliere il bottone “Ripristina incontro”, selezionare l’unità e poi il bottone “Ripristina”. La gara verrà ripresa esattamente dal punto in cui è stata interrotta.
- Al termine della partita, il programma richiederà la password del primo arbitro, così da poter chiudere digitalmente il referto di gara.
- Stampare il Referto ed il report del Libero.
- A questo punto, tramite apposita funzione, occorrerà spedire il referto al database centrale FIPAV. (file Referto.ref, Referto.pdf, Libero.pdf).

Obblighi delle società

- Disponibilità del campo di gioco almeno un’ora prima dell’inizio della gara; disponibilità dell’impianto di gioco per poter effettuare una seduta di allenamento, secondo le norme previste dalle Leghe Pallavolo Serie A; utilizzazione della superficie di gioco bicolore omologata FIVB per tutte le gare

dei Campionati di Serie A1 SuperLega, A2 e A3 Maschile, comprese le rispettive gare di Coppa Italia;

- Utilizzazione di cinque palloni durante gli incontri; apposito servizio per l'asciugatura del terreno di gioco; avere a disposizione rete ed antenne di riserva;
- Area di riscaldamento come previsto dall'art. 1.4.5 delle Regole di Gioco; avvisatore visivo ed acustico per le richieste dei tempi di riposo e delle sostituzioni;
- Mettere a disposizione degli arbitri un manometro, su loro richiesta; idoneo locale dove svolgere le operazioni del controllo antidoping;
- Video Check System premontato e settato almeno un'ora prima dell'inizio della gara;
- Connessione internet sul campo di gara dedicata per servizio risultati e statistiche;
- Sala stampa;
- Fotocopiatrice sul campo o in sala stampa;
- Posto riservato ai rilevatori statistici della squadra ospite;
- Inserimento dei marchi delle ditte o enti patrocinanti del campionato su supporti pubblicitari, rete di gioco, altre strutture e supporti cartacei secondo le disposizioni emanate dalla Lega Nazionale Pallavolo;
- Eventuali adesivi pubblicitari sul terreno di gioco dovranno essere disposti come da normativa emanata dalla Lega Nazionale Pallavolo;
- Nelle gare di A1/M, A2/M e A3/M la società ospitante ha l'obbligo di far riprendere le gare da TV e radio in ambito locale, fatti salvi i vincoli imposti dai contratti tra la propria Lega Pallavolo e le reti radiotelevisive nazionali e secondo quanto previsto dal regolamento del pool radiotelevisivo della rispettiva Lega.

Il Giudice Sportivo Nazionale e il Giudice di Lega, per quanto di loro competenza, sono autorizzati a sanzionare con multa le società che non ottemperano ai suddetti obblighi.

Inoltre, per quanto di competenza, si rimanda al Regolamento delle rispettive Leghe.



Altri obblighi

Le società partecipanti ai campionati di Serie A maschile devono prendere parte alle rispettive manifestazioni della Coppa Italia e della Supercoppa.

Calendari SuperLiga, Serie A2 e A3 Maschile

Il calendario di gara di Campionato, Coppa Italia e Supercoppa viene emanato dall'Ufficio Campionati di Lega in accordo con l'Ufficio Campionati FIPAV.

La Lega fissa i tempi della sua diffusione, le priorità che devono essere rispettate nella sua formulazione, le giornate di gioco e gli orari.

Le società possono segnalare esigenze specifiche, entro 5 giorni dalla data fissata dalla Lega per la sua pubblicazione, delle quali si terrà conto nei limiti dei vigenti Regolamenti. L'Ufficio Campionati di Lega concede gli eventuali anticipi di data o di orario dovuti ad accordi con la Lega Basket, Lega Pallacanestro e Lega Pallavolo A Femminile e sulla base delle Delibere e dei Regolamenti di Lega e FIPAV.

Calendario Provvisorio

Verrà diffuso dalla Lega Pallavolo Serie A.

Calendario Definitivo

Per calendario definitivo si intende quello pubblicato sul sito ufficiale della Lega Pallavolo Serie A (www.legavolley.it).

Tutte le modifiche a questo calendario rispetto alla prima pubblicazione verranno comunicate a mezzo e-mail alle società interessate.

Spostamenti di Orario e Campo per le Serie A1 SuperLiga, A2 e A3 Maschile

Artt. 24, 25 e 26 del Regolamento Gare

Si precisa che non sono previsti ulteriori spostamenti di data o di orario rispetto al calendario definitivo, se non per riprese televisive o per casi eccezionali che verranno esaminati dall'Ufficio Campionati di Lega che successivamente, informerà l'Ufficio Campionati FIPAV e le società interessate sulla decisione in merito alla richiesta di



spostamento. Per gli spostamenti delle gare per riprese televisive si rimanda al Regolamento anticipi e posticipi televisivi emanato dalla Lega.

- In ogni caso gli incontri dell'ultima giornata del girone di andata (della Serie A1 SuperLega, A2 e A3) e delle ultime due giornate del girone di ritorno (della Serie A1 SuperLega, A2 e A3) della stagione regolare devono disputarsi in contemporanea su tutti i campi, fatto salvo l'anticipo o il posticipo televisivo da programmare fra gli incontri il cui esito non determini o non condizioni il piazzamento per la qualificazione alla fase finale di Coppa Italia o per i play off e/o per la retrocessione.
- Nel caso in cui tra le gare di Campionato e le gare delle Coppe Europee intercorra un periodo di tempo inferiore a due interi giorni (*), la Lega potrà concedere anticipi o posticipi affinché tale intervallo di tempo venga rispettato. La Lega, tuttavia, al fine di tutelare, la collocazione domenicale delle gare di Campionato, potrà anche negare i suddetti anticipi/posticipi, ovvero disporre incontri di campionato entro un intervallo di tempo inferiore a quello anzidetto quando la gara di Coppa Europea si giochi in Italia. Nel caso in cui la gara di Coppa Europea si giochi all'estero, la Lega si riserva di valutare caso per caso eventuali richieste di anticipi e/o posticipi della gara di Campionato, sentite le Società interessate.
- Non sono previsti spostamenti di campo di gioco rispetto a quelli indicati nel calendario definitivo, se non in casi eccezionali che verranno esaminati dalla Lega. Per l'accoglimento della richiesta di spostamento, dovrà pervenire alla Lega una probante certificazione delle motivazioni. Il campo di gioco alternativo dovrà rispondere ai requisiti previsti per il rispettivo campionato di Serie A.

(*) per "due interi giorni" si intende il periodo che intercorre, ad esempio, tra i giorni domenica - mercoledì o mercoledì - sabato e così via, mentre è inferiore ad esempio il periodo domenica - martedì o giovedì - sabato ecc.

Servizio Risultati

Il Servizio Risultati per i Campionati di Serie A viene curato dalla Lega A Maschile, all'indirizzo: www.legavolley.it



Campionato Nazionale SuperLega Maschile Stagione 2023/2024

La Federazione Italiana Pallavolo indice e organizza con la Lega Pallavolo Serie A il Campionato Maschile di Serie A1 SuperLega.

Le date e le formule del Campionato di SuperLega verranno comunicate in seguito dalla Lega Pallavolo con aggiornamento della Guida Pratica.

DIRITTI ALLE COPPE EUROPEE 2023/2024

- 1. Champions League (tre partecipanti) con il seguente ordine di diritto:**
 - a. Vincitrice Scudetto (ITAS Trenino);
 - b. Perdente finale scudetto (Cucine Lube Civitanova);
 - c. Vincete Finale 3° Posto (GAS Sales Bluenergy Piacenza);
- 2. CEV Cup (una partecipante):**
Perdente Finale 3° Posto (Allianz Milano)
- 3. Challenge Cup (una partecipante):**
Vincitrice dei play off 5° posto (Vero Volley Monza).

RECUPERI GARE PER PARTECIPAZIONE ALLE COPPE EUROPEE

Vedi Norme specifiche.

La Lega comunicherà le date sopra riportate con apposito documento.

Playoff Scudetto

Le date e le formule dei play off Scudetto SuperLega verranno comunicate in seguito dalla Lega Pallavolo con aggiornamento della Guida Pratica.

Playoff 5° Posto

Le date e le formule dei play off 5° Posto SuperLega verranno comunicate in seguito dalla Lega Pallavolo con aggiornamento della Guida Pratica.



Supercoppa Italiana 2023

È prevista la disputa della Supercoppa Italiana Maschile tra le squadre che hanno conseguito i migliori risultati agonistici nella stagione 2022/2023.

La partecipazione è obbligatoria; la mancata partecipazione, che si configura anche con la rinuncia ad una singola gara, comporta una multa di € 50.000,00.

La formula prevede lo svolgimento di due Semifinali e la Finale tra le due formazioni vincenti: sede e data da definire.

Di seguito il ranking:

- 1° diritto: vincitrice Scudetto;
- 2° diritto: vincitrice Coppa Italia;
- 3° diritto: perdente Finale Scudetto;
- 4° diritto: perdente Finale Coppa Italia.

nel caso in cui più diritti fossero in capo alla medesima squadra o a più squadre, parteciperà/anno la/e migliore/i classificata/e al termine della Regular Season precedente.

Le squadre partecipanti alla Supercoppa 2023/2024 saranno:

- ITAS Trentino
- GAS Sales Bluenergy Piacenza
- Cucine Lube Civitanova
- Sir Safety Susa Perugia

Date e accoppiamenti:

Semifinali: data da definire

ITAS Trentino – Sir Safety Susa Perugia

Gas Sales Bluenergy Piacenza - Cucine Lube Civitanova

Finale: data da definire

Nelle gare di Supercoppa potrà essere richiesto da parte di ogni squadra un solo tempo di riposo per set.



CONTRIBUTI GARA: Per tutte le gare della Supercoppa, ciascuna squadra è tenuta al versamento del contributo gara corrispondente a quello della SuperLiga, secondo le modalità vigenti per il campionato.

La Lega comunicherà le date sopra riportate con apposito documento.

DIRITTI DI PARTECIPAZIONE ALLA SUPERCOPPA 2024

La Lega indicherà a breve le proprie determinazioni.

Coppa Italia SuperLiga 2023/2024

La Federazione Italiana Pallavolo indice ed organizza con la Lega Pallavolo Serie A la COPPA ITALIA MASCHILE 2023/2024 riservata alle società di SuperLiga.

La partecipazione è obbligatoria; la mancata partecipazione, che si configura anche con la rinuncia ad una singola gara, comporta una multa di € 50.000,00.

REGOLAMENTO

Le date e le formule della Coppa Italia SuperLiga verranno comunicate in seguito dalla Lega Pallavolo con aggiornamento della Guida Pratica.

Eventuali ulteriori disposizioni verranno determinate dalla Lega Pallavolo Serie A.

CONTRIBUTI GARA: Per tutte le gare di Coppa Italia (comprese le gare della Final Four) ciascuna squadra è tenuta al versamento del contributo gara corrispondente a quello della SuperLiga, secondo le modalità vigenti per il Campionato.

Nelle gare di Coppa Italia di SuperLiga potrà essere richiesto da parte di ogni squadra un solo tempo di riposo per set.

Per quanto non contemplato valgono le stesse norme relative al Campionato Nazionale di SuperLiga 2023/2024.

La Lega comunicherà le date sopra riportate con apposito documento.



Campionato Nazionale Serie A2 Maschile Stagione 2023/2024

La Federazione Italiana Pallavolo indice e organizza con la Lega Pallavolo Serie A il Campionato Maschile di Serie A2, con le seguenti modalità:

Le date e le formule del Campionato di A2 verranno comunicate in seguito dalla Lega Pallavolo con aggiornamento della Guida Pratica.

Playoff Promozione

Le date e le formule dei play off A2 verranno comunicate in seguito dalla Lega Pallavolo con aggiornamento della Guida Pratica.

Play Out Retrocessione

Le date e le formule di un eventuale play out Retrocessione A2 verranno comunicate in seguito dalla Lega Pallavolo con aggiornamento della Guida Pratica.

Coppa Italia 2023/2024

La Federazione Italiana Pallavolo indice ed organizza con la Lega Pallavolo Serie A la Coppa Italia Maschile 2023/2024 riservata alle Società di Serie A2.

La partecipazione è obbligatoria; la mancata partecipazione, che si configura anche con la rinuncia ad una singola gara, comporta una multa di € 35.000,00.

Le date e le formule della Coppa Italia A2 verranno comunicate in seguito dalla Lega Pallavolo con aggiornamento della Guida Pratica.

Eventuali ulteriori disposizioni verranno determinate dalla Lega Pallavolo Serie A.

CONTRIBUTI GARA: Per tutte le gare di Coppa Italia (comprese le gare della Finale) ciascuna squadra è tenuta al versamento del contributo gara corrispondente a quello della Serie A2, secondo le modalità vigenti per il Campionato.



Nelle gare di Coppa Italia di Serie A2 potrà essere richiesto da parte di ogni squadra un solo tempo di riposo per set.

Per quanto non contemplato valgono le stesse norme relative al Campionato Nazionale di Serie A2 2023/2024.

La Lega comunicherà le date sopra riportate con apposito documento.

Supercoppa 2023

È prevista la disputa della Supercoppa di Serie A2 alla quale partecipano la formazione vincente la Coppa Italia Serie A2 e la formazione vincente il girone di ritorno della Regular Season.

Nel caso in cui entrambi i diritti fossero in capo alla medesima squadra, accederà la formazione miglior classificata al termine del girone di ritorno della Regular Season.

La partecipazione è obbligatoria; la mancata partecipazione, che si configura anche con la rinuncia ad una singola gara, comporta una multa di € 35.000,00.

La formula prevede lo svolgimento di una Finale in gara unica che si giocherà in casa della squadra vincente la Regular Season (data da confermare).

CONTRIBUTI GARA: Per tutte le gare della Supercoppa ciascuna squadra è tenuta al versamento del contributo gara corrispondente a quello della Serie A2, secondo le modalità vigenti per il Campionato.

Nelle gare di Supercoppa di Serie A2 potrà essere richiesto da parte di ogni squadra un solo tempo di riposo per set.



Campionato Nazionale Serie A3 Maschile Stagione 2023/2024

La Federazione Italiana Pallavolo indice e organizza con la Lega Pallavolo Serie A il Campionato Maschile di Serie A3, con le seguenti modalità:

Le date e le formule del Campionato A3 verranno comunicate in seguito dalla Lega Pallavolo con aggiornamento della Guida Pratica.

Playoff Promozione

Le date e le formule dei play off A3 verranno comunicate in seguito dalla Lega Pallavolo con aggiornamento della Guida Pratica.

Play Out Retrocessione

Le date e la formula di un eventuale play out Retrocessione verranno comunicate in seguito dalla Lega Pallavolo con aggiornamento della Guida Pratica.

Coppa Italia 2023/2024

La Federazione Italiana Pallavolo indice ed organizza con la Lega Pallavolo Serie A la Coppa Italia Maschile 2023/2024 riservata alle società di Serie A3.

La partecipazione è obbligatoria; la mancata partecipazione, che si configura anche con la rinuncia ad una singola gara, comporta una multa di € 25.000,00.

Le date e le formule della Coppa Italia A3 verranno comunicate in seguito dalla Lega Pallavolo con aggiornamento della Guida Pratica.

CONTRIBUTI GARA: Per tutte le gare di Coppa Italia (comprese le gare della Finale) ciascuna squadra è tenuta al versamento del contributo gara corrispondente a quello della Serie A3, secondo le modalità vigenti per il Campionato.

Nelle gare di Coppa Italia di Serie A3 potrà essere richiesto da parte di ogni squadra un solo tempo di riposo per set.



Per quanto non contemplato valgono le stesse norme relative al Campionato Nazionale di Serie A3 Maschile 2023/2024.

La Lega comunicherà le date sopra riportate con apposito documento.

Supercoppa 2024

È prevista la disputa della Supercoppa di Serie A3 alla quale partecipano la formazione vincente la Coppa Italia Serie A3 e la formazione tra i due gironi che avrà realizzato più punti al termine del girone di ritorno della Regular Season.

Nel caso in cui il numero di partite disputate non sia il medesimo, si qualificherà la squadra con il miglior quoziente ottenuto dividendo punti realizzati e partite disputate.

Nel caso in cui entrambi i diritti fossero in capo alla medesima squadra, accederà la formazione che avrà realizzato più punti secondo il criterio sopra citato.

La partecipazione è obbligatoria; la mancata partecipazione, che si configura anche con la rinuncia ad una singola gara, comporta una multa di € 25.000,00.

La formula prevede lo svolgimento di una Finale in gara unica che si giocherà in casa della squadra miglior classificata al termine della Regular Season, secondo il criterio sopra previsto (data da confermare).

CONTRIBUTI GARA: Per tutte le gare della Supercoppa ciascuna squadra è tenuta al versamento del contributo gara corrispondente a quello della Serie A3, secondo le modalità vigenti per il Campionato.

Nelle gare di Supercoppa di Serie A3 potrà essere richiesto da parte di ogni squadra un solo tempo di riposo per set.

Per quanto non contemplato valgono le stesse norme relative al Campionato Nazionale di Serie A3 Maschile 2023/2024.

La Lega comunicherà le date sopra riportate con apposito documento.



Norme Serie A Femminile





Obbligo di Partecipazione ai Campionati di Serie e Categoria

Società di Serie A1 Femminile

Stagione 2023/2024: Obbligo di partecipazione al Campionato di Serie B1 o B2 o C o D o Prima Divisione con atlete under 20 e con un massimo di due atlete fuori quota.

Obbligo di partecipazione a due Campionati giovanili a scelta tra under 18, under 16 e under 14 con il proprio codice Societario. In caso di inosservanza degli obblighi, penalizzazione di tre punti in classifica (in serie A1F) ad ogni mancata partecipazione dei campionati giovanili obbligatori e sanzione di € 50.000 per singolo campionato.

Gli eventuali introiti saranno finalizzati a premi o altro con parametri che verranno decisi da una commissione paritetica FIPAV/Lega.

Stagione 2024/2025: obbligo di partecipazione al Campionato di Serie B1 o B2 o C con atlete under 20 e con un massimo di due atlete fuori quota (questa norma verrà ridiscussa con la Lega).

Obbligo di partecipazione ai Campionati giovanili under 18, under 16 e under 14 con il proprio codice Societario. In caso di inosservanza degli obblighi, penalizzazione di tre punti in classifica (in serie A1F) ad ogni mancata partecipazione dei campionati giovanili obbligatori e sanzione di € 50.000 per singolo campionato.

Gli eventuali introiti saranno finalizzati a premi o altro con parametri che verranno decisi da una commissione paritetica Fipav/Lega.

Società di Serie A2 Femminile

Stagione 2023/2024: Obbligo di partecipazione al Campionato di Serie B2, C, D o Prima Divisione con atlete under 20 e con un massimo di due atlete fuori quota.

Obbligo di partecipazione a due Campionati giovanili a scelta tra under 18, under 16 e under 14 e under 13 con il proprio codice Societario. In caso di inosservanza degli obblighi, penalizzazione di tre punti in classifica (in serie A2F) ad ogni mancata partecipazione dei campionati giovanili obbligatori e sanzione di € 25.000 per singolo campionato e revoca dell'utilizzo della seconda straniera per la stagione successiva.



Gli eventuali incassi saranno finalizzati a premi o altro con parametri che verranno decisi da una commissione paritetica FIPAV/Lega.

Stagione 2024/2025: Obbligo di partecipazione al Campionato di Serie B2 o C o D o Prima Divisione con atlete under 20 e con un massimo di due atlete fuori quota (questa norma verrà ridiscussa con la Lega).

Obbligo di partecipazione a tre campionati giovanili a scelta tra under 18, under 16, under 14 e under 13 con il proprio codice Societario. In caso di inosservanza degli obblighi, penalizzazione di tre punti in classifica (in serie A2F) ad ogni mancata partecipazione dei campionati giovanili obbligatori e sanzione di € 25.000 per singolo campionato e revoca dell'utilizzo della seconda straniera per la stagione successiva.

Gli eventuali incassi saranno finalizzati a premi o altro con parametri che verranno decisi da una commissione paritetica Fipav/Lega.

Tesseramento Atlete Italiane e Straniere nei campionati di Serie A1 e A2 Femminile 2023/2024

Modalità tesseramento: vedi Norme Tesseramento 2023/2024

Tesseramento per A1 e A2 – italiane e straniere

Primo periodo di mercato dal 1 luglio 2023 fino al 27 Ottobre 2023.

Secondo periodo di mercato dal 30 Ottobre 2023 al 17 Gennaio 2024. In questa finestra sarà possibile trasferire ad altro Club massimo 3 atlete italiane o straniere e tesserare massimo 3 atlete italiane o straniere.

Terzo periodo di mercato dal 19 Gennaio 2024 fino alla fine della Regular Season per la A1 o della fine delle Pool Promozione o play off (secondo formula) e Pool Retrocessione per la A2.

Ogni Club avrà la possibilità di tesserare due atlete che non abbiano mai giocato in Italia nella corrente stagione, italiane o straniere, fuori dai limiti già previsti.



Tesseramento giovani atlete straniere

Società di Serie A1 Femminile

Possibilità di tesseramento e inserimento a referto, a decorrere dalla stagione sportiva 2023/2024, di **una sola nuova giovane atleta straniera per squadra nata negli anni 2003 e 2004, (no atlete nate nel 2005 e successivi).**

Società di Serie A2 Femminile

Massimo 2 straniere in campo e dovranno essere atlete nate negli anni 2001 e precedenti (2000,1999,1998,1997,1996,1995 ecc.).

Le società di Serie A2 potranno, quindi, tesserare e schierare in campo un massimo di due atlete straniere per squadra nate negli anni 2001 e precedenti (2000, 1999, 1998, 1997, 1996, ecc. fatte salve quelle già in Italia nella stagione 2022/2023).

Obbligo di partecipazione di atlete italiane nei campionati di Serie A1 e A2 Femminile (Coppa Italia compresa)

Per la stagione 2023/2024 l'obbligo è così definito:

A1F: Almeno 3 italiane sempre in campo su 7 (sestetto + Libero*)

A2F: Massimo 2 straniere in campo (delle quali massimo una extracomunitaria) ed almeno 5 italiane sempre in campo su 7 (sestetto + Libero*)

(*) – Nella valutazione del Libero si precisa che verranno considerati italiani o stranieri a seconda della loro cittadinanza sportiva

Dalla stagione sportiva 2024/2025 per “atleti italiani” si intenderanno solo ed esclusivamente gli atleti eleggibili per la nazionale italiana.

Sanzioni e casistiche previste

Il controllo del rispetto degli obblighi sarà effettuato dagli Ufficiali di Gara, tramite il supporto del Referto Elettronico; nel caso di irregolarità dovranno interrompere il gioco e ripristinare la situazione regolare. Tutte le casistiche saranno dettagliate nel documento "NORMATIVE FEDERALI".



Atlete Under 21 con cambi illimitati nei campionati di Serie A1 e A2 2023/2024

Le squadre partecipanti ai Campionati di Serie A possono iscrivere a referto due atlete Under 21 per la serie A1/F e A2/F, purché eleggibili per la nazionale italiana, che possono essere cambiati tra loro un numero illimitato di volte. In nessun caso una delle due potrà ricoprire il ruolo di 1° o 2° Libero.

Sanzioni e casistiche previste

Il controllo del rispetto degli obblighi spetterà agli Ufficiali di Gara, tramite il supporto del Referto Elettronico; nel caso di irregolarità dovranno interrompere il gioco e ripristinare la situazione regolare. Tutte le casistiche saranno dettagliate nel documento "NORMATIVE FEDERALI".

Progetto Giovani - Incentivo per Utilizzo Atlete Under 23

Le società che disputeranno il campionato di Serie A2/F 2023/2024 con tutte atlete italiane Under 23 (nate negli anni 2000 e successivi), avranno diritto di ripescaggio al campionato di A2 2023/2024 rispetto alle altre società retrocesse che hanno disputato la Serie A2 nella stagione 2023/2024, fermo restando che, nel caso più società abbiano rispettato tale limitazione, per la graduatoria varrà la classifica dei ripescaggi; il diritto di ripescaggio vale anche per quelle società che siano già state ripescate la stagione precedente e per quelle ultime classificate; le squadre ripescate in base a questa normativa non potranno usufruire di tale opportunità per più di due stagioni consecutive.

Campionati Consecutivi

Gli associati regolarmente affiliati che con una delle loro squadre partecipano ai campionati di serie A1/F o A2/F non possono prendere parte con altra squadra al campionato di serie immediatamente inferiore; non ci sono limitazione per gli affiliati che disputano i campionati dalla serie B1/F alla 3° Divisione.

Qualora alla fine del campionato, un associato regolarmente affiliato, a seguito del meccanismo di promozione e retrocessione, abbia due squadre in campionati incompatibili fra loro ai sensi del paragrafo precedente, dovrà scegliere all'atto dell'iscrizione a quale campionato intenda partecipare nella nuova stagione sportiva, oppure cedere uno dei due diritti sportivi (art.16 comma 2 RAT) prima dell'iscrizione al campionato prescelto, entro i termini prestabiliti oppure partecipare ad ambedue i campionati se rientrano fra quelli compatibili ex Art. 8 co. 3 del Regolamento Gare: *"Gli associati regolarmente affiliati possono partecipare ai campionati di serie territoriale con più squadre soltanto nei comitati dove possono essere inserite in gironi diversi"*.

Terzo Allenatore nelle gare di A1F e A2F

Sarà possibile iscrivere a referto il Terzo Allenatore nelle gare dei campionati di Serie A1 e A2 e relative "Coppa Italia" e "Supercoppa", secondo le seguenti modalità:

- Nei campionati di Serie A1 - A2 e nella Coppa Italia di Serie A1 - A2 sarà possibile far sedere in panchina un Terzo Allenatore;
- Le società potranno inserire nel CAMP 3 un Terzo Allenatore, che per qualifica e vincolo corrisponde alla normativa dell'attuale Secondo Allenatore;
- Nel modulo CAMP3 il Terzo Allenatore deve essere inserito nel campo con la dicitura "Assistente Allenatore";
- Nel modulo CAMP3 anche per il secondo allenatore comparirà la dicitura "Assistente Allenatore";

Il Terzo Allenatore deve possedere minimo la stessa qualifica prevista per l'attuale secondo allenatore, con l'obbligo di aggiornamento e avrà gli stessi diritti e doveri degli altri tesserati iscritti a referto;

- Per il vincolo si deve procedere con le stesse modalità previste per il secondo allenatore, vincolandolo comunque come secondo allenatore.

Con questa modifica il numero di tesserati che si possono iscrivere in panchina nelle gare di Serie A1 e A2 è fissato in numero massimo di sette e nello specifico:

- 1° allenatore;
- 2° allenatore (Assistente Allenatore);



- 3° allenatore (Assistente Allenatore);
- Dirigente Accompagnatore;
- Medico Sociale;
- Fisioterapista;
- Eventuale Ospite in panchina tesserato (secondo regolamento delle rispettive Leghe) da inserire su CAMP3 online.

Espulsione e/o Squalifica di un componente la squadra durante la gara iscritto sul CAMP3 (Allenatore - Atleta - Dirigente - Medico - Fisioterapista) durante la gara

Durante la gara, nel caso di Espulsione per un set e/o Squalifica per il resto della gara di un componente la squadra iscritto sul CAMP3 (allenatore - atleta - dirigente - medico - fisioterapista) deve abbandonare il terreno di gioco recandosi nello spogliatoio e comunque non deve sostare in qualsiasi zona dell'impianto da cui possa avere contatto visivo con il campo di gioco.

Ovviamente non potrà impartire direttive agli atleti in campo.

Ogni comportamento contrario a tali direttive comporterà per il Tesserato espulso per un set l'applicazione da parte degli arbitri della successiva sanzione della squalifica; mentre per il Tesserato squalificato saranno previste pesanti sanzioni da parte del Giudice Sportivo.

Ovviamente, nel caso di espulsione o squalifica del Medico o del Fisioterapista, questi possono rimanere a disposizione in caso di emergenza sanitaria.

Modalità di Versamento Contributi Gara

I contributi gara per ogni incontro dei Campionati Nazionali di Serie A1 - A2 – (playoff compresi) e rispettive Coppa Italia 2023/2024, possono essere versati soltanto online tramite pagamento con Carta di Credito.

- Si deve utilizzare Carta di Credito (circuito Visa o Mastercard);



- Le società, dopo aver effettuato l'accesso alla propria area personale del Tesseramento online, devono scegliere la funzione "Pagamenti carta credito" e riempire tutti i campi richiesti.
N.B. Nello spazio "causale aggiuntiva" vanno riportati i dati della gara (Serie - numero - data) a cui fa riferimento il pagamento; nel caso di versamento per più gare si devono riportare i dati di tutte le gare;
- Dopo aver effettuato il versamento, alla società arriva una mail di conferma che riporta tutti i dati del versamento caricati compresi i dati della gara;
- Le società che effettuano il pagamento dei contributi gara tramite questo sistema devono esibire agli arbitri l'email di conferma ricevuta o la ricevuta che è possibile stampare. Gli arbitri devono riportare sul rapporto di gara, nell'apposito spazio, versamento effettuato online.

IMPORTANTE

Ogni altro tipo di versamento non è ammesso.

Nel caso in cui una società non dovesse versare un contributo gara, in sede di omologa, il Giudice Sportivo Nazionale sanzionerà la società con una multa pari a 3 volte l'importo del contributo gara oltre al pagamento del contributo gara ancora non versato.

Video Check System nei campionati di Serie AF

Per la stagione agonistica 2023/2024, il sistema Video Check System sarà utilizzato per ogni gara della Regular Season, dei playoff, della Supercoppa e della Coppa Italia dei Campionati di Serie A1/F.

Sarà, inoltre, utilizzato anche per la Finale di Coppa Italia di Serie A2/F e nelle fasi finali del Campionato di Serie A2/F (Es. Spareggio promozione, Semifinali – Finale playoff A2).

Eventuali integrazioni o modifiche regolamentari saranno concordate tra l'Ufficio Campionati della FIPAV, il Settore Nazionale Ufficiali di Gara e le Leghe Nazionali Pallavolo.

Sul campo opererà un Addetto al Video Check le cui designazioni saranno a cura del Settore Nazionale Ufficiali di Gara.



Il contributo gara che le società di A2/F dovranno versare per ciascuna gara in cui sarà presente l'Addetto al Video Check ammonterà ad Euro 900,00 con le stesse modalità del campionato (tramite carta di credito on line).

Microfonatura degli Ufficiali di Gara

Nelle gare di Semifinale e Finale dei playoff Scudetto e nelle gare della Final Four della Coppa Italia e nella finale di Supercoppa Italiana, sarà prevista la "microfonatura" degli Ufficiali di Gara per la comunicazione con un sistema ricetrasmittente digitale criptato che consentirà loro di interagire in maniera riservata.

3° Arbitro

Nelle gare di semifinale e finale dei playoff scudetto del campionato di A1/F e nelle gare della Final Four di Coppa Italia di Serie A1F e di Supercoppa Italiana, il Settore Nazionale Ufficiali di Gara provvederà alla designazione di un 3° arbitro.

Inoltre il 3° arbitro svolgerà anche le funzioni di Arbitro di Riserva; pertanto nel caso di assenza (senza l'attesa dei 30 minuti previsti), oppure di malore o infortunio, anche durante la gara, che impediscano al 1° Arbitro di continuare la direzione della gara stessa, il 2° Arbitro sostituirà il 1° nelle sue funzioni; le funzioni di 2° Arbitro saranno quindi assunte dal 3° Arbitro.

In ogni caso, il contributo gara che le società di A1/F dovranno versare per ciascuna gara, in cui sarà presente il 3° arbitro, ammonterà ad Euro 1.350,00 con le stesse modalità del campionato (tramite carta di credito on line).

Time Out Tecnici e Richiesta di Formazione

È confermata l'abolizione in tutte le gare dei Campionati di Serie A Femminile e delle rispettive Coppe Italia 2023/2024 l'applicazione della regola che prevedeva i Time Out Tecnici.

Nelle gare di Supercoppa Femminile, Coppa Italia di A1F e A2F potrà essere richiesto da parte di ogni squadra un solo tempo di riposo per ogni set. Ogni squadra nei



Campionati di Serie A Femminile e rispettive Gare della Coppa Italia potranno effettuare al massimo una sola richiesta di formazione per set. Apposita normativa sarà emanata dal Settore Nazionale Ufficiali di Gara.

Sostituzioni e Numerazioni Maglie in A1F e A2F

Anche per la stagione 2023/2024 nel Campionato di Serie A1 Femminile, saranno abolite le palette per le sostituzioni degli atleti/e.

A partire dalla Stagione 2023/2024 anche nel Campionato di Serie A2 Femminile saranno abolite le palette per le sostituzioni degli atleti/e

Con l'utilizzo dei Tablet, che consentono ai componenti la panchina, agli arbitri e al referto elettronico di scambiarsi informazioni in tempo reale, non occorrerà più segnalare visivamente quale atleta venga sostituito. Ciascuna squadra potrà chiedere il cambio digitando sul Tablet il numero maglia degli atleti interessati alla sostituzione. Una volta autorizzata dall'arbitro, la sostituzione sarà inserita sul referto elettronico.

La numerazione delle maglie da gioco sarà consentita dal n. 1 al n. 99.

Regolamento per la presenza di uno Sponsor (Ospite) in panchina nelle gare di A1F e A2F

Questa iniziativa da attuare in via facoltativa nelle gare di Campionato, playoff compresi, e fasi preliminari di Coppa Italia di A1/F e A2/F, prevede la presenza di un ospite (da ora in poi indicato come "Ospite"), preferibilmente uno sponsor, autorizzato a sedere in panchina. In nessun caso verrà autorizzata la presenza di dirigenti e/o membri dello staff tecnico.

L'adesione da parte delle Società è facoltativa, è consentita sia per la squadra di casa che per quella ospite, ed è invece esclusa per gli eventi organizzati dalla Lega Pallavolo Serie A Femminile (Finali di Coppa Italia e Supercoppa), e dovrà svolgersi con le seguenti modalità:

1. Le Società che intendono aderire all'iniziativa nella stagione 2023/2024, dovranno inviare una richiesta via e-mail all'indirizzo

ufficiocampionati@legavolleyfemminile.it almeno 3 giorni (72 ore) prima della gara chiedendone l'autorizzazione.

Tale richiesta dovrà riportare il nome dell'"Ospite" e la sua qualifica.

La Lega potrà richiedere alla Società delucidazioni e/o motivazioni in merito alle richieste pervenute e successivamente dovrà approvare espressamente, inviando specifica comunicazione al Club e all'Ufficio Campionati FIPAV, il nominativo indicato da ciascun Club;

2. La persona "Ospite" dovrà essere stata tesserata FIPAV da parte della società come "dirigente" prima di poter accedere al terreno di gioco. L'"Ospite" dovrà essere aggiunto a mano nel CAMP3 nello spazio riservato all'Allenatore Praticante, non utilizzato nei campionati di serie nazionale, cancellando la dicitura "All.Praticante" e sostituendola con "Ospite". Il suo avvenuto tesseramento sarà attestato da una copia del modulo DIR1 (l'elenco dei Dirigenti della Società) che la Società presenterà insieme al CAMP3. Il Riconoscimento Ufficiale dell'Ospite dovrà avvenire con le stesse modalità previste per il Dirigente Accompagnatore.

N.B. È vietata la presenza dell'"Ospite" senza il Dirigente Accompagnatore. Ciò implica che le squadre con tre Allenatori a referto non potranno aggiungere l'"Ospite".

La presenza dell'"Ospite" sarà riportata nello spazio Osservazioni del Referto Elettronico.

In caso di sanzioni disciplinari comminate dagli arbitri a carico dell'"Ospite", la Società sarà deferita al Giudice di Lega con la richiesta di applicazione di una sanzione pecuniaria pari ad € 5.000 per la prima infrazione e raddoppiata dalla seconda in poi.

Dall'ingresso in campo e sino alla sua uscita dal terreno di gioco, l'"Ospite" dovrà essere accompagnato dal Dirigente Accompagnatore e dovrà rimanere sempre nei pressi della panchina della Società. Durante la gara, in particolare, l'"Ospite" dovrà stare seduto in panchina tra il Dirigente Accompagnatore e le atlete.

Regolamento interruzione prolungata (Intervallo) tra Secondo e Terzo Set nelle gare del Campionati di A1F e A2F

Al fine di consentire lo svolgimento di attività di intrattenimento per il pubblico, le società di A1/A2 Femminile hanno la facoltà di effettuare un'interruzione prolungata tra il 2° ed il 3° set delle gare di Campionato (da qui in poi indicato come "Intervallo"), secondo le modalità previste dal presente Regolamento:

- a) Le società che intendono avvalersi dell'"Intervallo" dovranno comunicarlo a ufficiocampionati@legavolleyfemminile.it almeno 15 giorni prima dell'evento;
- b) L'"Intervallo" si effettuerà esclusivamente negli incontri di Regular Season tra due squadre che hanno aderito entrambe all'iniziativa;
- c) L'"Intervallo" non si effettuerà nelle gare oggetto di ripresa televisiva da parte di emittente nazionale (RAI, ecc.) ad eccezione degli eventi organizzati dalla Lega Pallavolo Serie A Femminile;
- d) L'"Intervallo" si effettuerà con le seguenti modalità:
 1. al fischio di conclusione del 2° set
 - tutti i tesserati delle squadre dovranno recarsi sollecitamente negli spogliatoi;
 - tutti gli Ufficiali di Gara (Arbitri, Segnapunti, addetti al Video Check), dopo che il Segnapunti avrà chiuso il set sul Referto elettronico, dovranno recarsi sollecitamente negli spogliatoi.
 2. 7 minuti dopo la conclusione del 2° set
 - gli Ufficiali di Gara ritorneranno sul terreno di gioco.
 - le due squadre ritorneranno sul terreno di gioco e dovranno accedere all'area di gioco a campi invertiti rispetto al 2° set per un riscaldamento di 3 minuti (con possibilità di andare a rete);
 - le due squadre dovranno comunicare la formazione del 3° set al 2° arbitro.
 3. 10 minuti dopo la fine del 2° set, l'Arbitro fischierà la fine del riscaldamento. Tutti i giocatori dovranno lasciare il campo di gioco ad eccezione dei 6 titolari di ogni squadra. Il 2° arbitro controllerà le formazioni e il 1° arbitro fischia l'inizio del 3° set.



Referto Elettronico per i Campionati di Serie A1 e A2 Femminile (eScoreSheet FIPAV)

È confermato che nei Campionati di Serie A1 e A2 Femminile e rispettive Gare della Coppa Italia il referto cartaceo viene sostituito dal REFERTO ELETTRONICO (eScoreSheet FIPAV) che pertanto diventerà il Documento Ufficiale di Gara per tutti i Campionati di A1 e A2 femminile comprese le rispettive Coppa Italia. Pertanto sul campo opererà il segnapunti addetto al Referto Elettronico, le cui designazioni saranno a cura del Settore Nazionale Ufficiali di Gara per tutte le gare dei Campionati di A.

Linee Guida eScoreSheet FIPAV per gare dei Campionati Serie A

Protocollo

L'addetto al Referto Elettronico opera sul tavolo del segnapunti ove pone i due PC e la stampante.

Il refertista, a cui devono essere i CAMP 3 delle due squadre, dopo il preventivo controllo degli arbitri, opera direttamente nella sua postazione sul campo.

Una volta verificate le liste e inserite nel referto elettronico, lo stesso deve stampare il roster degli elenchi da far controllare, SU RICHIESTA, dagli allenatori. Gli arbitri, come previsto, procedono al riconoscimento degli/delle atleti/e direttamente sul campo con la collaborazione del Dirigente di ciascuna squadra.

Nel caso in cui il refertista designato non si presenti e non sia presente alcuno abilitato a tale funzione, si dovrà utilizzare il referto cartaceo compilato da un segnapunti reperito in loco, anche un segnapunti messo a disposizione dalla Società ospitante.

Materiale a carico della Società ospitante

- n.2 computer equipaggiati con Windows 10, risoluzione 1024x768 o superiore. Consigliata la presenza della porta Ethernet;
- n.1 penna USB dedicata e preventivamente verificata con antivirus per il salvataggio dei dati di backup;
- n. 1 stampante A4, con fogli e cartuccia di riserva; Connessione Internet;



- LiteScore o LEDbox opzionale: per maggiori info
<http://www.dataproject.com/VolleyBall/LiteScore.aspx>
<http://www.tech4sport.com/it/prodotti/ledbox-indoor.html>

La stampante, la penna USB e l'eventuale LiteScore dovranno essere installati su entrambi i computer.

Adempimenti a carico del Primo Arbitro

L'arbitro deve accertarsi che su entrambi i computer sia installato eScoreSheet e che la chiave di backup USB sia riconosciuta da entrambi i portatili. A fine gara deve inserire quale password il suo codice utente (senza la "A") con cui accede alle procedure di Arbitri online per firmare e chiudere il referto digitalmente. La password potrà essere personalizzata grazie ad apposita interfaccia web (in via di definizione).

Adempimenti a carico del Secondo Arbitro

Durante la gara è fondamentale che il Secondo arbitro prima di fischiare per riprendere il gioco, attenda che il segnapunti gli faccia un cenno di essere pronto a seguire la prossima azione. In particolare se si presenta una problematica operativa, si dovrà attendere che sia stata risolta per poter riprendere il gioco.

Adempimenti a carico del Segnapunti

Qualora non fosse già stato fatto, scaricare e installare eScoreSheet su entrambi i computer dall'indirizzo www.dataproject.com/fipav

Avviare il programma con l'icona eScoreSheet presente sul desktop.

Ad ogni avvio il programma rileva automaticamente la presenza di nuovi aggiornamenti software; se la procedura di download dovesse andare in errore, è possibile aggiornare il programma usando il link sopra citato. Si consiglia di avviare il programma prima della gara (es. la mattina) in presenza di una buona connessione Internet in modo da effettuare un eventuale aggiornamento del programma senza difficoltà e pressione.

Collegare la chiave USB di backup.

Dal menu principale scegliere "Nuova Partita" ed inserire i dati di login forniti dalla società di casa; nella fase iniziale le credenziali saranno uguali per tutte le società:

A1 Femminile - User: A1F2023, Password: A1F2023

A2 Femminile - User: A2F2023, Password: A2F2023



Dopo aver effettuato il login, scegliere dalla lista proposta la partita da disputare. Il programma caricherà tutte le informazioni inserite nel CAMP3. Eventuali dati mancanti o sbagliati potranno essere modificati in qualsiasi momento. Nel caso non sia disponibile una connessione internet, il programma permetterà di creare un incontro scegliendo la modalità manuale, dove si potrà selezionare la squadra di casa e ospite e inserire tutti i dati necessari. Prestare attenzione alla lista giocatori. Infatti, nel caso in cui il programma non fosse stato in grado di leggere il CAMP3 della gara, circostanza comunque segnalata, saranno proposte le liste complete dei giocatori di cui andrà specificato uno per uno se presente e il relativo numero di maglia. Se dovesse mancare un giocatore, utilizzare l'apposito bottone per aggiungerlo alla lista.

Dopo aver inserito i sestetti iniziali si può iniziare.

EMERGENZA: Nel caso in cui il computer smettesse di funzionare per un qualsiasi motivo, occorrerà accendere il computer di riserva. Dopo aver lanciato il programma eScoreSheet, scollegare la chiave di backup USB dal computer principale e collegarla a quello di riserva. Dal menu principale del programma cliccare sull'icona "Ripristina incontro", selezionare l'unità e poi il bottone "Ripristina". La gara verrà ripresa esattamente dal punto in cui è stata interrotta.

Al termine della partita, il programma richiederà la password del primo arbitro, così da poter chiudere digitalmente il referto di gara.

Stampare il Referto ed il report del Libero.

A questo punto, tramite apposita funzione, occorrerà spedire il referto al database centrale FIPAV. (file Referto.ref, Referto.pdf, Libero.pdf).

Recuperi o Ripetizioni delle Gare

Eventuali gare da recuperare o da ripetere verranno fissate di ufficio dall'organo competente nell'ambito di quanto previsto dai regolamenti federali. La presentazione o la pendenza di un qualsiasi gravame avverso la decisione suddetta non ha effetto sospensivo.

Obblighi delle società

- Disponibilità del campo di gioco almeno un'ora prima dell'inizio della gara;



- Disponibilità dell'impianto di gioco per poter effettuare una seduta di allenamento, secondo le norme previste dalle Leghe Pallavolo Serie A;
- Utilizzo della superficie di gioco bicolore omologata FIVB per tutte le gare dei Campionati di Serie A1 e A2 Femminile, comprese le rispettive gare di Coppa Italia;
- Utilizzo di cinque palloni, dieci nel caso del sistema con le ceste, durante gli incontri; apposito servizio per l'asciugatura del terreno di gioco; disponibilità di rete ed antenne di riserva;
- Area di riscaldamento come previsto dall'art. 1.4.5 delle Regole di Gioco; avvisatore visivo ed acustico per le richieste dei tempi di riposo e delle sostituzioni;
- Manometro a disposizione degli arbitri, su loro richiesta; idoneo locale dove svolgere le operazioni del controllo antidoping;
- Connessione internet e linea telefonica sul campo di gara dedicata per servizio risultati e statistiche; sala stampa;
- Fotocopiatrice sul campo o in sala stampa;
- Posto riservato ai rilevatori statistici della squadra ospite;
- Inserimento dei marchi delle ditte o enti patrocinanti del campionato su supporti pubblicitari, rete di gioco, altre strutture e supporti cartacei secondo le disposizioni emanate dalla Lega Pallavolo Serie A Femminile;
- Eventuali adesivi pubblicitari sul terreno di gioco dovranno essere disposti come da normativa emanata dalla Lega Pallavolo Serie A Femminile;
- Il Giudice Sportivo Nazionale e il Giudice di Lega, per quanto di loro competenza, sono autorizzati a sanzionare con multa le società che non ottemperano ai suddetti obblighi.
- Inoltre, per quanto di competenza, si rimanda al Regolamento della Lega Pallavolo Serie A Femminile.

Altri obblighi

Le società partecipanti ai campionati di Serie A Femminile devono prendere parte alle rispettive manifestazioni della Coppa Italia.



Calendari Serie A1 e A2 Femminile

Il calendario di gara di Campionato e Coppa Italia viene emanato dall'Ufficio Campionati di Lega, sentito il parere dell'Ufficio Campionati FIPAV.

La Lega fissa i tempi della sua diffusione, le priorità che devono essere rispettate nella sua formulazione, le giornate di gioco e gli orari.

Le società possono segnalare esigenze specifiche, nel modulo di iscrizione, delle quali si terrà conto nei limiti dei vigenti Regolamenti.

Il calendario di riferimento è quello pubblicato sul sito ufficiale della Lega Pallavolo Serie A Femminile.

CALENDARIO PROVVISORIO

Viene diffuso dalla Lega Pallavolo Serie A Femminile.

CALENDARIO DEFINITIVO

Il calendario definitivo, reso noto entro 3 settimane dalla data di inizio del campionato, è quello pubblicato sul sito ufficiale della Lega Pallavolo Serie A Femminile (www.legavolleyfemminile.it). Ogni modifica al calendario rispetto alla prima pubblicazione viene comunicata attraverso apposita circolare ufficiale, pubblicata anche nell'apposita sezione sul sito ufficiale.

Il calendario ufficiale pubblicato sul sito comprende tutte le eventuali variazioni relative ad anticipi e posticipi o cambiamenti di campo.

Per quanto concerne la fase playoff Scudetto e seconda fase della Serie A2 (Pool Promozione e/o playoff A2 Promozione e Pool Salvezza A2), il calendario definitivo verrà emanato dall'Ufficio Campionati di Lega in considerazione delle eventuali indisponibilità dei campi e/o concomitanze con altri e venti.

Calendari - Spostamenti di Orario e Campo per le Serie A1 e A2 Femminile

Artt. 15, 24, 25 e 26 del Regolamento Gare

- a) Non sono previsti spostamenti di data o di orario al calendario definitivo, se non in casi eccezionali che verranno esaminati dalla Lega e ratificati dalla FIPAV.
- b) Le richieste di spostamento, in accordo con la squadra avversaria, devono pervenire in forma scritta via email, all'indirizzo ufficiocampionati@legavolleyfemminile.it, entro 5 giorni dalla data di effettuazione della gara in oggetto. Non è in ogni caso sufficiente l'accordo scritto tra le società per rendere esecutivo uno spostamento. Non saranno comunque concessi spostamenti per motivi legati agli orari dei mezzi di trasporto.
- c) La Lega può disporre anticipi e posticipi, per esigenze connesse alla programmazione delle riprese televisive;
- d) In caso di gare internazionali o gare infrasettimanali, le eventuali variazioni rispetto a quanto stabilito nel calendario gare predisposto ad inizio stagione, compresi gli anticipi ed i posticipi di cui al comma precedente, devono tenere conto dei seguenti tempi minimi di riposo dall'attività agonistica per le società coinvolte: se la successiva gara sarà nuovamente giocata in casa, le gare non potranno essere programmate prima che siano trascorse 48 ore dal precedente impegno giocato in casa, diversamente 72 ore in tutti gli altri casi. Ai fini della presente disposizione si terrà conto del fuso orario italiano; sono esclusi da questa normativa gli anticipi per la partecipazione a finali di coppe europee.
- e) La Lega potrà autorizzare lo spostamento di gare anche in mancanza di accordo della squadra avversaria, per le sotto indicate motivazioni:
 - blocco del traffico certificato da ordinanza comunale o provinciale o regionale;
 - motivi di ordine pubblico certificati da comunicazione da parte dell'autorità di pubblica sicurezza;



- concomitanza con altre discipline sportive per le quali siano intervenuti accordi tra Leghe o Lega e Federazioni, nel rispetto di una consuetudine di priorità sportiva.
- f) In ogni caso gli incontri dell'ultima giornata del Girone di Andata (per la Serie A1/A2 Regular Season) e del girone di ritorno (Serie A1 e A2, Pool Promozione/Salvezza) devono disputarsi in contemporanea su tutti i campi, fatto salvo l'anticipo o il posticipo da programmare fra gli incontri il cui esito non determini o non condizioni il piazzamento per i playoff e/o per la retrocessione.
- g) Gli incontri che non si possono disputare per la partecipazione alla Coppe Internazionali o Finali di Coppa devono essere anticipati previo accordo tra le società partecipanti e l'ufficio campionati di Lega.
- h) Non sono previsti spostamenti di campo di gioco rispetto a quelli indicati nel calendario definitivo, se non in casi eccezionali che verranno esaminati dalla Lega. Per l'accoglimento della richiesta di spostamento, dovrà pervenire alla Lega una probante certificazione dei motivi determinanti l'indisponibilità dell'impianto di gioco. Il campo di gioco alternativo dovrà rispondere ai requisiti previsti per il rispettivo campionato di Serie A.
- i) Per la sola Serie A2, al fine di ottimizzare il contenimento dei costi, sarà concesso l'anticipo della gara in ragione di necessità per trasferte aeree, con una tolleranza di 2 ore sull'orario programmato o l'anticipato al sabato precedente. La richiesta alla Lega da parte della società interessata dovrà pervenire entro 20 giorni dalla gara e correlata dall'assenso della squadra di casa.

Servizio Risultati

Il Servizio Risultati per i Campionati di Serie A viene curato dalla Lega Pallavolo Serie A Femminile, all'indirizzo: www.legavolleyfemminile.it



Campionato Nazionale Serie A1 Femminile Stagione 2023/2024

La Federazione Italiana Pallavolo indice ed organizza con la Lega Pallavolo Serie A Femminile il Campionato di Serie A1 Femminile, con le seguenti modalità:

SQUADRE PARTECIPANTI: massimo 14

Nel caso di società che rinunciano o non vengono ammesse al Campionato, si procederà al ripescaggio delle squadre iscritte come Riserve (secondo quanto previsto nel Regolamento Ammissioni al Campionato di Serie A1 Femminile 2023/2024) soltanto fino al raggiungimento del numero pari di squadre partecipanti.

Non potranno partecipare le squadre che alla data del 10 Settembre 2023 (salvo modifica della data all'interno del Regolamento Ammissioni 2023/2024 approvato dal Consiglio Federale FIPAV) non avranno saldato il 100% di quanto dovuto ai tesserati della rosa della prima squadra della stagione 2022/2023.

FORMULA DI SVOLGIMENTO

Girone unico all'italiana con partite di andata e ritorno (regular season) per un totale di 26 giornate con playoff scudetto.

Inizio: 7 ottobre 2023

Termine regular season: 24 marzo 2024

Inizio playoff: 27 marzo 2024

Termine playoff: 28 aprile 2024

ASSEGNAZIONE DEL TITOLO

Campione d'Italia 2023/2024 sarà proclamata la squadra vincente la finale del playoff scudetto a cui partecipano le squadre classificate dal 1° all'8° posto in regular season (vedi formula).

RETROCESSIONI

Le squadre 13^a e 14^a classificate al termine della regular season retrocedono direttamente in Serie A2 2023/2024.



GIORNI ED ORARIO DI GIOCO

Gli incontri si svolgono la domenica alle ore 17.00 e per i turni infrasettimanali alle ore 20.30.

Nella prima fase del Campionato, i giorni e gli orari di gioco potranno subire variazioni.

In caso di concomitanza sullo stesso campo di gioco di incontri tra squadre di Serie A di pallavolo, la precedenza dell'orario delle 17.00 per la domenica e delle 20.30 per gli infrasettimanali avrà questa sequenza: A1M SuperLega - A1/F - A2/M - A2/F – A3/M.

Eventuali riprese televisive possono comportare lo spostamento di una gara di campionato, in conformità a quanto previsto annualmente dalle disposizioni di Lega in materia.

La classifica sarà generata secondo quanto previsto dagli artt.39-40-41-42-43-44 del Regolamento Gare.

RECUPERI GARE PER PARTECIPAZIONE ALLE COPPE EUROPEE

Vedi Norme specifiche

Playoff Scudetto Femminile 2023/2024

Ai play off Scudetto si qualificano le prime 8 squadre classificate al termine della Regular Season.

Non vi potranno partecipare le squadre che non depositano liberatorie per almeno il 50% degli ingaggi 2023/2024 entro il 1 Marzo. In caso di esclusione di una o più squadre aventi diritto a partecipare ai play off Scudetto, si procederà al ripescaggio delle squadre classificate dal 9° posto in giù, fino ad arrivare alla 12ª classificata.

QUARTI DI FINALE:

Si disputano i quarti di finale sulla distanza delle due gare vinte su tre. Gara 1 e l'eventuale Gara 3 si disputano sul campo della migliore classificata in Regular Season.



Accoppiamenti:

1^a - 8^a

4^a - 5^a

2^a - 7^a

3^a - 6^a

Date: **27-30 marzo, 3 aprile 2024**

SEMIFINALI:

Le quattro squadre vincenti i quarti di finale disputano due incontri con la formula delle 2 partite vinte su 3. Gara-1 e l'eventuale Gara-3 si disputano sul campo della migliore classificata in Regular Season.

Date: **7-10-14 aprile 2024**

FINALE:

Le due squadre vincenti le semifinali disputano l'incontro di finale con la formula delle 3 gare vinte su 5. Gara-1 e l'eventuale Gara-4 si disputano sul campo della peggiore classificata in Regular Season.

Date: **17-20-22-25-28 aprile 2024**

Playoff Challenge CUP

FORMULA

Partecipano le 4 squadre eliminate dai Quarti di Finale playoff Scudetto insieme alla 9^a, 10^a, 11^a e 12^a classificata al termine della Regular Season. In caso che una o più squadre classificatesi dalla quinta all'ottava raggiungano la Semifinale Scudetto e, successivamente, non si qualificano per la Finale Scudetto, saranno ripescate nel playoff Challenge Cup, disputando una fase successiva alla Finale della competizione.

Non vi potranno partecipare le squadre che non depositano liberatorie per almeno il 50% degli ingaggi 2023/2024 entro il 1° Marzo. In caso di esclusione di una o più squadre aventi diritto a partecipare ai playoff Challenge verrà ridefinita la formula.



QUARTI DI FINALE PLAYOFF CHALLENGE

Le squadre classificate dal 9° al 12° posto si incontrano con la formula delle 2 partite vinte su 3. La prima gara, la terza gara e l'eventuale spareggio si disputano in casa della squadra con la miglior classifica al termine della regular season.

Questi gli accoppiamenti:

A: 9^a - 12^a

B: 10^a - 11^a

Date: *in via di definizione*

ROUND ROBIN / SEMIFINALI:

Le vincenti i turni di quarti di finale PO Challenge si qualificano alle semifinali con le squadre eliminate dai Quarti di Finali PO Scudetto. La formula prevede la disputa di due gironi all'italiana di sola andata (Round Robin) composti secondo la classifica finale della Regular Season.

Date: *in via di definizione*

FINALE CHALLENGE CUP

Le due formazioni vincenti i gironi di Round Robin di Semifinali parteciperanno alla Finale con formula di andata/ritorno ed eventuale Golden Set. La vincente parteciperà alla Challenge Cup 2024/25 se non sarà necessario disputare la finalissima.

Date: *in via di definizione*

EVENTUALE FINALISSIMA

La formazione vincente la Finale Challenge e la/le squadra/e classificate dal quinto all'ottavo posto che hanno raggiunto la Semifinale Scudetto ma non si sono qualificate per la Finale Scudetto, si affrontano in gara secca o in formula da definire. La vincente parteciperà alla Challenge Cup 2024/25

Date: *in via di definizione*

Diritti alle Coppe Europee 2023/2024

3 posti in Champions League – 1 in Coppa CEV e 1 in Challenge Cup

1. Vincitrice Scudetto;
2. Prima classificata in Regular Season, se non vincitrice Scudetto;
3. Finalista Scudetto, se non prima classificata in Regular Season;
4. Vincitrice Coppa Italia, se non compresa nelle squadre ai punti 1, 2, 3;
5. Migliore piazzata al termine della Regular Season, escluse le squadre ai punti 1, 2, 3;
6. Migliore piazzata al termine della Regular Season, escluse le squadre ai punti 1, 2, 3, 4;

Alla Champions League, dunque, si qualificheranno le squadre ai punti 1, 2 e 3. Nel caso in cui una stessa squadra conquisti due dei tre traguardi ai punti 1, 2 e 3, il diritto alla partecipazione alla Champions League verrà attribuito alla migliore classificata in Regular Season non già qualificata.

La vittoria della Coppa Italia garantisce l'accesso alla CEV Cup. Qualora la vincitrice della Coppa Italia dovesse acquisire il diritto a disputare la Champions League, alla CEV Cup accedrebbe l'ulteriore squadra meglio classificata al termine della Regular Season, non già qualificata.

Non accede chi ha subito provvedimenti di sanzioni sportive.

Alla Challenge CUP accede la squadra vincitrice dei playoff “Challenge”

1. Champions League (tre partecipanti) con il seguente ordine di diritto:

- a. vincitrice scudetto;
- b. migliore classificata al termine della regular season (esclusa la vincitrice dello scudetto);
- c. perdente finale scudetto;

2. CEV Cup (una partecipante)

- a. vincitrice della Coppa Italia (se non già qualificata per la Champions League);
- b. altrimenti la miglior classificata in regular season (escluse le squadre già qualificate per la Champions League);

3. Challenge Cup (una partecipante)

- a. accede la squadra vincitrice dei playoff Challenge Cup.



Campionato Nazionale Serie A2 Femminile Stagione 2023/2024

La Federazione Italiana Pallavolo indice ed organizza con la Lega Pallavolo Serie A Femminile il Campionato di Serie A2 Femminile, con le seguenti modalità:

SQUADRE PARTECIPANTI: **massimo 22**

Nel caso di società che rinunciano o non vengono ammesse al Campionato e l'organico fosse inferiore a 22, ma pari o superiore a 20, non si procederà al ripescaggio delle squadre iscritte come Riserve (secondo quanto previsto nel Regolamento Ammissioni al Campionato di Serie A2 Femminile 2023/2024 e all'articolo 10 commi 3 e 7 del Regolamento Gare FIPAV).

Nel caso di società che rinunciano o non vengono ammesse al Campionato e l'organico fosse inferiore a 20, si procederà al ripescaggio delle squadre iscritte come Riserve fino al numero massimo di 20 squadre partecipanti (secondo quanto previsto nel Regolamento Ammissioni al Campionato di Serie A2 Femminile 2023/2024 e all'articolo 10 commi 3 e 7 del Regolamento Gare FIPAV).

Non potranno partecipare le squadre che alla data del 10 Settembre 2023 (salvo modifica della data all'interno del Regolamento Ammissioni 2023/24 approvato dal Consiglio Federale FIPAV) non avranno saldato il 100% di quanto dovuto ai tesserati della rosa della prima squadra della stagione 2022/2023.

FORMULA DI SVOLGIMENTO

Il Campionato di Serie A2 avrà **massimo 20 squadre partecipanti**, divise in due gironi da 10 squadre, per 18 giornate complessive di Regular Season. I club sono stati suddivisi secondo il criterio del ranking, tenendo però separate le due isole.

Inizio: **7 ottobre 2023**

Termine regular season: **21 gennaio 2024**

GIORNI ED ORARIO DI GIOCO

Gli incontri si svolgono la domenica alle ore 17.00 e per i turni infrasettimanali alle ore 20.30.

Nella prima fase del Campionato, i giorni e gli orari di gioco potranno subire variazioni.



In caso di concomitanza sullo stesso campo di gioco di incontri tra squadre di Serie A di pallavolo, la precedenza dell'orario delle 17.00 per la domenica e delle 20.30 per gli infrasettimanali avrà questa sequenza: A1M SuperLega - A1/F - A2/M - A2/F – A3/M.

Eventuali riprese televisive possono comportare lo spostamento di una gara di campionato, in conformità a quanto previsto annualmente dalle disposizioni di Lega in materia.

La classifica sarà generata secondo quanto previsto dagli artt.39-40-41-42-43-44 del Regolamento Gare.

POOL PROMOZIONE

Al termine della stagione regolare, le squadre classificate dal 1° al 5° posto di ciascun girone si qualificano alla Pool Promozione (10 squadre totali); ogni squadra affronta le 5 formazioni provenienti dall'altro girone in gare di andata e ritorno per un totale di 10 giornate. Si mantengono tutti i punti conseguiti nella Regular Season.

L'ultima giornata è prevista per il fine settimana del **30-31 marzo**. La vincente della Pool è **promossa direttamente in Serie A1**.

PLAYOFF PROMOZIONE

Le squadre dalla **2^a alla 5^a posizione della Pool Promozione** accedono ai **Playoff Promozione** e si affrontano in semifinale da disputarsi al meglio delle tre gare con abbinamenti **2^a-5^a e 3^a-4^a**. Le vincenti delle semifinali si affrontano sempre al meglio delle tre gare nella finale che dà diritto al secondo slot Promozione, con l'eventuale Gara 3 in programma nell'ultimo **fine settimana di aprile**.

POOL SALVEZZA

Le squadre classificate dal **6° al 10° posto** dei due gironi si qualificano alla **Pool Salvezza** (10 squadre totali). Ogni squadra affronta le formazioni provenienti dall'altro girone in gare di andata e ritorno, per totali 10 giornate dall'ultimo weekend di gennaio all'ultimo di marzo. Si mantengono tutti i punti conseguiti nella Regular Season. Le ultime cinque classificate della Pool Salvezza retrocedono in Serie B1.



Formula Supercoppa Italiana Serie A1 Femminile

Alla Supercoppa Italiana partecipano due squadre in base ai risultati della stagione 2022/23. Vi accedono, in ordine prioritario:

- Vincente Scudetto;
- Vincente Coppa Italia;
- Vincente Regular Season, nel caso in cui la stessa squadra abbia vinto Scudetto, Coppa Italia, ma non Regular Season;
- Perdente finale Coppa Italia, nel caso in cui la stessa squadra abbia vinto Scudetto, Coppa Italia e Regular Season.

Data: **28 ottobre 2023**

Formula Coppa Italia Serie A2 Femminile

Vi accedono le prime 4 squadre di ogni girone al termine del girone di andata di Regular Season.

QUARTI DI FINALE

Le prime quattro squadre del Girone A e le prime quattro squadre del Girone B si affrontano nei quarti di finale da disputarsi in gara unica, in casa della miglior classificata.

Accoppiamenti:

1^aA - 4^aB

2^aA - 3^aB

2^aB - 3^aA

1^aB - 4^aA

SEMIFINALI

Le quattro vincenti dei quarti di finale si sfidano nelle semifinali, da disputarsi in gara unica in casa della miglior classificata.



Accoppiamenti:

Vincente 1^aA - 4^aB vs Vincente 2^aB - 3^aA

Vincente 1^aB - 4^aA vs Vincente 2^aA - 3^aB

FINALE

Le vincenti delle semifinali si affrontano in finale, che si disputa lo stesso giorno weekend e nella stessa sede della Final Four di Coppa Italia di Serie A1.

Date: **17-18 febbraio 2024**



Norme Serie B



**CAMPIONATO
SERIE B**



Fasi di inizio stagione 2023/2024

Di seguito si comunicano le scadenze valide per questa stagione sportiva:

Periodo cessione diritti dei titoli di BM – B1F – B2F	Dal 1 al 6 Luglio 2023
Inizio Iscrizioni (comprese quelle che hanno acquisito titoli)	10 Luglio 2023
Fine Iscrizioni	20 Luglio 2023
Reintegri in caso di carenza organico e stesura gironi	Dal 26 al 28 Luglio 2023
Pubblicazioni Calendari	Entro il 10 Agosto 2023

In particolari circostanze, la procedura per l'iscrizione si potrà effettuare, entro il quinto giorno successivo alla scadenza del termine fissato, con una maggiorazione del 50% della quota di iscrizione (ore 23.59 del 25 luglio 2023). **Dal 26 Luglio 2023** le società che non risulteranno iscritte saranno automaticamente escluse dal campionato nazionale, previa comunicazione diretta.

È fatto obbligo alle società partecipanti, ai campionati di Serie BM, B1F e B2F, di indicare nel modulo di iscrizione quale programma di Referto Elettronico utilizzeranno nel corso della stagione e di inserire il logo societario in formato JPEG. Quest'ultimo sarà visibile nelle sezioni risultati e classifiche del sito www.federvolley.it.

Club Italia Femminile 2023/2024

Nella stagione sportiva 2023-2024 il Club Italia Femminile parteciperà al campionato di Serie B1 Femminile. Il Club Italia Femminile giocherà le proprie gare in casa presso il Centro Federale FIPAV Pavesi di Milano; nella stesura dei gironi si terrà conto di questo.

Per le atlete appartenenti al Club Italia è prevista la possibilità di rinunciare a tale progetto tecnico. Qualora il Consiglio Federale accetti la rinuncia, l'atleta rientrerà nella Società di Appartenenza e potrà scendere in campo con quest'ultima solo se la rinuncia è stata comunicata entro i termini previsti per la riapertura dei Trasferimenti. Le atlete del Club Italia potranno partecipare alle semifinali e finali regionali (si intende la fase che si disputa al momento in cui le squadre rimaste siano 4), alle finali interregionali e nazionali dei campionati di categoria con le rispettive società di appartenenza.

Calendari dei Campionati di Serie B/M, B1/F e B2F

Si comunica che il calendario delle gare ed il relativo indirizzario utile dei Campionati Nazionali di Serie B/M – B1/F e B2/F 2022/2023 sarà pubblicato entro il 10 agosto 2023. Le Società potranno comunicare eventuali variazioni di campo e/o orario di gioco entro il 7 settembre 2023.

Prima della stesura dei calendari definitivi è possibile richiedere l'inversione di campo della stessa gara fra quella di andata e quella del girone di ritorno, previo accordo tra le parti da inviare al Settore Campionati via e-mail.

Si ricorda che non è possibile richiedere spostamenti di data in giorni infrasettimanali, ma soltanto variazioni di orario nelle fasce orarie consentite (anche da sabato a domenica o viceversa) e del campo di gioco anche per singole gare; per tutti gli spostamenti richiesti prima della stesura definitiva del calendario non deve essere effettuato alcun versamento relativo alle tasse di spostamento gara.

All'atto dell'iscrizione dovranno essere indicati giorni ed orari di inizio gara (salvo diversi accordi tra società) nelle seguenti fasce orarie:

Sabato dalle ore 15.00 alle ore 21.00

Domenica dalle ore 15.00 alle ore 18.30

Inoltre, dovrà essere indicato il giorno e l'orario di recupero infrasettimanale nei seguenti giorni ed orari:

Martedì dalle ore 19.00 alle ore 21.00

Mercoledì dalle ore 19.00 alle ore 21.00

Si precisa che in caso di indisponibilità del campo principale la società ospitante dovrà mettere a disposizione un campo di riserva.

NOTA BENE: È ASSOLUTAMENTE OBBLIGATORIO INSERIRE, ALL'ATTO DELL'ISCRIZIONE NELL'APPOSITO CAMPO, EVENTUALI RICHIESTE DI CONCOMITANZE E/O ALTERNANZE CON ALTRE SOCIETÀ CHE UTILIZZANO LO STESSO IMPIANTO.

Esempio 1: "Si richiede di giocare in alternanza con la società * che partecipa al campionato di Serie ***"**

Esempio 2: "Si richiede di giocare in concomitanza con la società * che partecipa al campionato di Serie ***"**



Si precisa, inoltre, che nel richiedere Concomitanze/Alternanze con squadre che disputano campionati di sport differenti è necessario allegare il calendario delle gare delle suddette squadre.

Con la pubblicazione dei calendari definitivi eventuali variazioni dovranno essere richieste secondo quanto previsto dall' art. 26 del Reg. Gare.

Al fine di permettere alle squadre il rientro nella propria sede nella stessa giornata, nei campionati di serie B-B1 e B2 l'orario di inizio delle gare in cui sono previste trasferte da e per la Sardegna e Sicilia verrà fissato di ufficio nella fascia oraria compresa tra le ore 15,00 e le ore 17,00 in base agli orari dei voli aerei, fermo restando diversi accordi fra le società, ivi comprese le gare di recupero infrasettimanali.

Anche per le gare in cui sono previste trasferte superiori ai 1.000 km A/R le società potranno accordarsi sullo spostamento degli orari di inizio delle gare facendone tempestiva comunicazione al Settore Campionati.

Spostamenti di Data, Orario e Campo di Gioco

Il Settore Campionati si riserva di concederli solo in casi assolutamente eccezionali e per cause di forza maggiore. Le richieste dovranno pervenire, entro e non oltre 5 giorni prima della data indicata in calendario, esclusivamente utilizzando la piattaforma TessOnline indicando nel campo note la motivazione della richiesta.

Ogni società potrà richiederle nel proprio spazio personale indicando la motivazione nel campo apposito. Una volta ricevuta la necessaria accettazione dalla squadra avversaria, il Settore Campionati, fatte le dovute verifiche, approverà lo spostamento addebitando il costo dovuto in estratto conto.

Si ricorda che non è sufficiente l'accordo tra le società per rendere esecutivo uno spostamento. Infatti, il Settore Campionati può non concederlo se non ne ravvisa gli estremi oppure lo ritiene dannoso al regolare svolgimento del campionato.

Si precisa che il termine relativo ai 5 giorni precedenti la data di effettuazione della gara si riferisce alla data di accettazione della squadra avversaria e non alla data di presentazione della richiesta su TessOnline. Il contributo va versato con carta di credito online - causale 22. Le gare di campionato, in linea di massima, possono essere soltanto anticipate (al giovedì o venerdì precedente) e non posticipate.

Nel caso di atleti/e e tecnici convocati/e nelle Nazionali di categoria (Juniores e Pre-juniores), il Settore Campionati, laddove non ci sia accordo preventivo tra le società,



provvederà allo spostamento d'ufficio delle eventuali gare di campionato concomitanti con la manifestazione internazionale ove partecipa la Nazionale. Le suddette gare dovranno essere recuperate al massimo entro i 5 giorni successivi il termine della manifestazione internazionale.

Inoltre, il Settore Campionati, su indicazione delle società interessate, in caso di concomitanza con le finali regionali dei campionati di categoria, può stabilire l'anticipo o al massimo il posticipo di un giorno della gara di Serie B.

Non saranno comunque concessi spostamenti di gare riguardanti società che hanno uno/a o più atleti/e e tecnici convocati/e nella nazionale di beach volley.

In deroga a quanto previsto dall'art. 15 comma 1 del Regolamento Gare, si comunica che si potrà effettuare il cambio di campo ufficiale fino a 2 giorni prima della gara, se l'inagibilità dell'impianto principale avviene nei 5 giorni antecedenti della gara, previo invio della richiesta di cambio di campo, della relativa documentazione di inagibilità e della prevista tassa di spostamento. Qualora per comprovate urgenze, vi sia la necessità di variare solo ed esclusivamente il campo di gioco, purché il nuovo impianto individuato sia nella stessa provincia, non sarà necessario l'assenso della società avversaria.

IMPORTANTE

Per la regolarità dei campionati di Serie B/M-B1/F e B2/F tutte le gare delle ultime due giornate della regular season si disputeranno nella giornata del sabato allo stesso orario, che sarà valutato girone per girone in base all'orario più utilizzato nelle giornate interessate. Si precisa, inoltre, che potranno essere anticipate di uno o più giorni o posticipate al massimo di un solo giorno solo le gare non influenti ai fini della Classifica Finale (e cioè le gare il cui risultato non inficia le Promozioni, Retrocessioni, play off e play out) previo accordo tra le parti.

Coppa Italia Serie B

Nella stagione 2023/2024 si disputerà la Coppa Italia Serie B alla quale parteciperanno tutte le prime classificate di ciascun girone al termine del Girone di Andata.

L'indizione della Coppa Italia Serie B verrà comunicata con la pubblicazione dei calendari definitivi di Serie B.

La Prima Fase verrà disputata tra il 27 Gennaio 2024 ed il 4 Febbraio 2024.

La Fase Finale verrà disputata nel periodo 27/30 Marzo 2024.

Si precisa che le squadre qualificate alla Final Four non dovranno versare alcuna tassa gara per la partecipazione alla Final Four stessa.

Le squadre qualificatesi alla Final Four di Coppa Italia, in base al posizionamento raggiunto, riceveranno i seguenti premi:

	Serie B1 Femminile	Serie B2 Femminile	Serie B Maschile
1^a Classificata	€ 800,00	€ 450,00	€ 750,00
2^a Classificata	€ 500,00	€ 250,00	€ 500,00
3^a Classificata	€ 250,00	€ 150,00	€ 250,00
3^a Classificata	€ 250,00	€ 150,00	€ 250,00

Tali importi verranno inseriti direttamente in estratto conto societario su TessOnline.

Le gare della Final Four di Coppa Italia saranno trasmesse Live sul canale YouTube della FIPAV, pertanto sarà concessa solo la condivisione della diretta sui canali social societari.

Obbligo di Partecipazione ai Campionati di Categoria

SERIE B MASCHILE

Le società partecipanti ai campionati di Serie B maschile devono prendere parte ad almeno due campionati di categoria diversi indetti dalla FIPAV nella corrispondente sezione maschile a scelta tra: UNDER 19 - UNDER 17 - UNDER 15 - UNDER 13; nel campionato Under 13 la partecipazione sia al 6vs6 che al 3vs3 vale come unico campionato relativamente all'obbligo.

È prevista la multa di € 1.000,00 se partecipa ad uno solo dei suddetti campionati e di € 2.000,00 se non partecipa ad alcuno dei suddetti campionati, che sarà sanzionata dal Giudice Sportivo Territoriale e dovrà essere versata al Comitato Territoriale.



SERIE B1 E B2 FEMMINILE

Le società partecipanti ai campionati di Serie B1 e B2 femminile devono prendere parte ad almeno due campionati di categoria diversi indetti dalla FIPAV nella corrispondente sezione femminile a scelta tra: UNDER 18 - UNDER 16 – UNDER 14 - UNDER 13. È prevista la multa di € 2.000,00 se partecipa ad uno solo dei suddetti campionati e di € 4.000,00 se non partecipa ad alcuno dei suddetti campionati, che sarà sanzionata dal Giudice Sportivo Territoriale e dovrà essere versata al Comitato Territoriale.

Si ricorda che le società di Serie B/M-B1/F e B2/F non possono assolvere l'obbligo di partecipazione ai campionati di categoria tramite convenzione con altra società.

Regolamentazione Dirette Streaming Serie B

È consentita la diretta streaming delle gare dei campionati di Serie B sui canali social delle società partecipanti. L'esclusiva della diretta è della società di casa. In mancanza di questa, la società ospite sarà legittimata a trasmettere la gara sui propri canali social.



Campionato Nazionale Serie B Maschile 2023/2024

ORGANICO 2023/2024

Sarà pubblicato con apposito documento al termine dei Campionati Regionali

Al termine della stagione le quattro migliori società retrocesse, secondo la Classifica Avulsa, che hanno aderito al Progetto Giovani Serie B, saranno inserite nelle prime quattro posizioni del Ranking per il reintegro nei campionati di Serie B 2024-2025. Si precisa, infine, che l'eventuale reintegro può essere concesso alla stessa società solo per massimo due stagioni consecutive.

COMPOSIZIONE GIRONI

Si precisa che in ogni girone ci saranno squadre di almeno due regioni differenti.

FORMULA DI SVOLGIMENTO

Le squadre iscritte verranno suddivise in gironi da max 14 squadre ciascuno, che si disputano all'italiana con partite di andata e ritorno (regular season). Al termine della Regular Season vi saranno i play off promozione ed i play out retrocessione, se tra la 10° classificata e la 11° classificata vi sono 3 o più punti la 11° classificata retrocede direttamente in Serie C Maschile, se il distacco, invece non supera i 2 punti si disputeranno i play out, con gare di andata e ritorno ed eventuale set di spareggio.

Inizio Regular Season: 7-8 Ottobre 2023

SOSTA NATALIZIA: dal 23 Dicembre 2023 al 7 Gennaio 2024

SOSTA PRIMA FASE COPPA ITALIA: dal 27/28 Gennaio 2024 al 3/4 Febbraio 2024

SOSTA FINAL FOUR COPPA ITALIA: dal 27 al 30 Marzo 2024

Fine Regular Season: 11/12 Maggio 2024

Promozioni: 6 Promozioni in Serie A3 Maschile 2024-2025

Retrocessioni: 36 Retrocessioni in Serie C Maschile 2024-2025. Retrocederanno la 11^a, 12^a, 13^a e 14^a classificata di ciascun girone.



Campionato Nazionale Serie B1 Femminile 2023/2024

ORGANICO 2023/2024

Sarà pubblicato con apposito documento al termine dei Campionati Regionali

Al termine della stagione le quattro migliori società retrocesse, secondo la Classifica Avulsa, che hanno aderito al Progetto Giovani Serie B, saranno inserite nelle prime quattro posizioni del Ranking per il reintegro nei campionati di Serie B 2024-2025.

Si precisa, infine, che l'eventuale reintegro può essere concesso alla stessa società solo per massimo due stagioni consecutive.

COMPOSIZIONE GIRONI

Si precisa che in ogni girone ci saranno squadre di almeno due regioni differenti.

FORMULA DI SVOLGIMENTO

Le squadre iscritte verranno suddivise in gironi da max 14 squadre ciascuno, che si disputano all'italiana con partite di andata e ritorno (regular season). Al termine della Regular Season vi saranno i play off promozione ed i play out retrocessione, se tra la 10° classificata e la 11° classificata vi sono 3 o più punti la 11° classificata retrocede direttamente in Serie B2 Femminile, se il distacco, invece non supera i 2 punti si disputeranno i play out, con gare di andata e ritorno ed eventuale set di spareggio.

Inizio Regular Season: 7-8 Ottobre 2023

SOSTA NATALIZIA: dal 23 Dicembre 2023 al 7 Gennaio 2024

SOSTA PRIMA FASE COPPA ITALIA: dal 27/28 Gennaio 2024 al 3/4 Febbraio 2024

SOSTA FINAL FOUR COPPA ITALIA: dal 27 al 30 Marzo 2024

Fine Regular Season: 11/12 Maggio 2024

Promozioni: 5 Promozioni in Serie A2 Femminile 2024-2025

Retrocessioni: 20 Retrocessioni in Serie B2 Femminile 2024-2025. Retrocederanno la 11^a, 12^a, 13^a e 14^a classificata di ciascun girone.



Campionato Nazionale Serie B2 Femminile 2023/2024

ORGANICO 2023/2024

Sarà pubblicato con apposito documento al termine dei Campionati Regionali

Al termine della stagione le quattro migliori società retrocesse, secondo la Classifica Avulsa, che hanno aderito al Progetto Giovani Serie B, saranno inserite nelle prime quattro posizioni del Ranking per il reintegro nei campionati di Serie B 2024-2025.

Si precisa, infine, che l'eventuale reintegro può essere concesso alla stessa società solo per massimo due stagioni consecutive.

COMPOSIZIONE GIRONI

Si precisa che in ogni girone ci saranno squadre di almeno due regioni differenti.

FORMULA DI SVOLGIMENTO

Le squadre iscritte verranno suddivise in gironi da max 14 squadre ciascuno, che si disputano all'italiana con partite di andata e ritorno (regular season). Al termine della Regular Season vi saranno i play off promozione ed i play out retrocessione, se tra la 10° classificata e la 11° classificata vi sono 3 o più punti la 11° classificata retrocede direttamente in Serie B2 Femminile, se il distacco, invece non supera i 2 punti si disputeranno i play out, con gare di andata e ritorno ed eventuale set di spareggio.

Inizio Regular Season: 7-8 Ottobre 2023

SOSTA NATALIZIA: dal 23 Dicembre 2023 al 7 Gennaio 2024

SOSTA PRIMA FASE COPPA ITALIA: dal 27/28 Gennaio 2024 al 3/4 Febbraio 2024

SOSTA FINAL FOUR COPPA ITALIA: dal 27 al 30 Marzo 2024

Fine Regular Season: 11/12 Maggio 2024

Promozioni: 11 Promozioni in Serie B1 Femminile 2024-2025

Retrocessioni: 44 Retrocessioni in Serie C Femminile 2024-2025. Retrocederanno la 11^a, 12^a, 13^a e 14^a classificata di ciascun girone.



Norme

Serie C Nazionale e

Serie D



Requisiti minimi Organizzazione Campionati di Serie C, Regionali e Territoriali Femminili

I campionati di serie C femminile e serie D femminile per poter essere organizzati devono prevedere un organico di almeno 10 squadre effettivamente partecipanti.

Un Comitato Regionale per poter organizzare un campionato di Serie C deve indire nella stessa stagione un campionato di serie D ed inoltre, avere nella propria Regione un campionato di 1^a divisione con almeno 10 squadre effettivamente partecipanti, per un totale di almeno 30 squadre.

In questo caso la vincente della serie C avrà diritto di promozione in B2/F. Venuta meno una di queste condizioni il diritto di promozione non sarà garantito.

Per la stagione 2023/2024 i campionati di 1^a -2^a -3^a divisione per essere riconosciuti dovranno essere svolti con almeno 12 gare disputate nel settore femminile. Le squadre di quei Comitati Territoriali che non potranno garantire il numero minimo di gare disputate potranno svolgere il campionato in questione con un altro Comitato Territoriale.

Pertanto, qualora un CT raccolga nell'ambito del proprio Territorio l'iscrizione di squadre di un Territorio differente dal proprio dovrà comunicare al competente CR le iscrizioni pervenute, il quale provvederà alla definizione di gironi interterritoriali composti dal numero minimo previsto.

Criteri prioritari per la composizione di tali gironi devono essere: la vicinorietà tra le società ed il contenimento dei costi per le trasferte.

La Consulta Regionale prioritariamente provvederà ad affidare l'organizzazione dei gironi ad uno dei CT interessati oppure al CR stesso e definirà le modalità di proclamazione del campione territoriale e le modalità di passaggio delle squadre alla fase regionale.



Requisiti minimi Organizzazione Campionati di Serie C, Regionali e Territoriali Maschili

Dalla stagione 2023/2024 la promozione in Serie B Maschile verrà assegnata ad ogni Comitato Regionale che avrà al proprio interno organizzato un campionato di Serie C con almeno otto squadre.

Dalla stagione 2023/2024 dovrà attivare, oltre al campionato di Serie C, anche il campionato di Serie D con almeno 6 squadre.

Dalla stagione 2024/2025, oltre ai campionati di Serie C e Serie D, dovrà attivare una Prima Divisione con almeno 6 squadre.

Per la stagione 2023/2024 i campionati di 1^a -2^a -3^a divisione per essere riconosciuti dovranno essere svolti con almeno 8 gare disputate nel settore maschile. Le squadre di quei Comitati Territoriali che non potranno garantire il numero minimo di gare disputate potranno svolgere il campionato in questione con un altro Comitato Territoriale.

Pertanto, qualora un CT raccolga nell'ambito del proprio Territorio l'iscrizione di squadre di un Territorio differente dal proprio dovrà comunicare al competente CR le iscrizioni pervenute, il quale provvederà alla definizione di gironi interterritoriali composti dal numero minimo previsto.

Criteri prioritari per la composizione di tali gironi devono essere: la vicinorietà tra le società ed il contenimento dei costi per le trasferte.

La Consulta Regionale prioritariamente provvederà ad affidare l'organizzazione dei gironi ad uno dei CT interessati oppure al CR stesso e definirà le modalità di proclamazione del campione territoriale e le modalità di passaggio delle squadre alla fase regionale.

NB. Per entrambi i settori: eventuali campionati di serie Territoriale disputati senza rispettare i parametri su riportati, non saranno ritenuti validi né ai fini del conteggio dell'attività svolta per la predisposizione del Ranking dei Comitati Regionali e né daranno diritto alle società partecipanti alla attribuzione dei voti supplementari ai fini dello svolgimento delle Assemblee Nazionali, Regionali e Territoriali.

Campo di Gara

Le società hanno l'obbligo di disputare le gare in un campo nell'ambito del proprio Comitato Territoriale FIPAV o, per comprovata carenza di impianti, in comuni limitrofi di altro Comitato Territoriale, previa autorizzazione dell'organismo competente all'organizzazione del Campionato interessato e della FIPAV.

Diversamente, nel caso di società che vogliono disputare le gare di un determinato Campionato in un comune di un Comitato Territoriale, contiguo a quello di appartenenza, non per carenza di impianti, ma per loro scelta, causata da problemi logistici e/o geografici, dovranno allegare alla relativa richiesta adeguatamente motivata, il parere dell'organo competente all'organizzazione del Campionato interessato, dei due Comitati Territoriali interessati e del proprio Comitato Regionale o dei due Comitati Regionali interessati nel caso il Comitato Territoriale contiguo appartenga ad altra Regione.

Tale richiesta andrà prodotta all'atto dell'iscrizione ai campionati interessati, ovvero in sede di domanda di acquisizione di diritti sportivi – assorbimento o fusione tra società.

Nel caso di parere negativo anche di uno solo dei soggetti suddetti, la decisione finale spetta al Consiglio Federale.

Orario di Gioco

Nei campionati regionali e territoriali il campo deve essere a disposizione delle squadre almeno 30 minuti prima dell'inizio della gara; nel caso del protrarsi di gare precedenti che terminano a ridosso della gara successiva, gli Ufficiali di gara dovranno comunque garantire i 30 minuti di riscaldamento, compreso il protocollo di gara.

Campo di Riserva

Sulle indizioni dei campionati regionali e territoriali deve essere sempre specificato se esiste l'obbligo di avere un campo di riserva nel caso di inagibilità improvvisa del proprio campo di gioco.



È importante questa norma in quanto nel caso di inagibilità del campo, la non presenza di un campo riserva può comportare la perdita della gara, mentre nell'altro caso la gara può essere recuperata.

Obbligo di Partecipazione ai Campionati di Categoria

Serie C - D – 1^a e 2^a Divisione

I Comitati Periferici, su parere della Consulta Regionale, deliberano sull'obbligatorietà di partecipazione delle società di serie regionale e territoriale ai campionati di categoria.

Eventuali provvedimenti a discrezione dei Comitati Periferici per la mancata partecipazione ai campionati giovanili comporteranno:

- per la società di serie C e D maschili la multa fino ad un massimo di €. 500,00 che sarà sanzionata dal Giudice Sportivo Regionale e dovrà essere versata al Comitato Regionale;
- per la società di serie C e D femminili la multa fino ad un massimo di € 1.000,00 che sarà sanzionata dal Giudice Sportivo Regionale e dovrà essere versata al Comitato Regionale;
- per la società di Prima e Seconda Divisione maschili la multa fino ad un massimo di €. 250,00 che sarà sanzionata dal Giudice Sportivo Territoriale e dovrà essere versata al Comitato Territoriale;
- per la società di Prima e Seconda Divisione femminili la multa fino ad un massimo di €. 500,00 che sarà sanzionata dal Giudice Sportivo Territoriale e dovrà essere versata al Comitato Territoriale.

Per le società che disputano più campionati di diverse serie nell'ambito di uno stesso settore, l'obbligatorietà di partecipazione ai campionati di categoria viene assolta in base a quanto previsto per il campionato maggiore a cui partecipano.

Il Consiglio Federale, rilevata la peculiarità e la specificità dell'attività svolta, ha deliberato di esonerare dall'obbligo di partecipazione a detti campionati, i CUS e i Gruppi Sportivi di Università private e delle Forze Armate affiliati alla FIPAV.

Per le società di nuova affiliazione o che svolgono per la prima stagione campionati del settore maschile o femminile e che partecipano all'ultimo campionato di divisione



territoriale, l'eventuale obbligo di partecipazione ai campionati di categoria decorre dalla stagione agonistica successiva.

Non sono previsti obblighi per le società di 3^a Divisione.



Norme Campionati di Categoria





Strutturazione dei Campionati di Categoria

Per la stagione 2023/2024 i campionati di Categoria avranno questa struttura:

MASCHILE

UNDER 13 3 vs 3 svolgimento fino alla Finale Regionale

UNDER 13 6 vs 6 svolgimento fino alla Finale Regionale

UNDER 15 svolgimento fino alla Finale Nazionale

UNDER 17 svolgimento fino alla Finale Nazionale

UNDER 19 svolgimento fino alla Finale Nazionale

FEMMINILE

UNDER 13 svolgimento fino alla Finale Regionale

UNDER 14 svolgimento fino alla Finale Nazionale

UNDER 16 svolgimento fino alla Finale Nazionale

UNDER 18 svolgimento fino alla Finale Nazionale

Si precisa che la formula e numero di squadre partecipanti alle Finali Nazionali verrà comunicato in un secondo momento con apposita circolare.

Limite di età, Altezza Rete e utilizzo del Libero

SETTORE MASCHILE

Categoria	Limiti di Età	Altezza Rete	Utilizzo Libero	Utilizzo 2° Libero
Under 19	Nati dal 2005 al 2011	m. 2,43	SI	SI
Under 17	Nati dal 2007 al 2011	m. 2,35*	SI	SI
Under 15	Nati dal 2009 al 2012	m. 2,24**	SI	SI
Under 13 6vs6	Nati dal 2011 al 2013	m. 2,05	SI	SI
Under 13 3vs3	Nati dal 2011 al 2013	m. 2,05	NO	NO

(*) – per tutta la fase territoriale l'altezza della rete è fissata a 2,35 e per le fasi successive l'altezza della rete è fissata a 2,43

(**) – per tutta la fase territoriale l'altezza della rete è fissata a 2,24 e per le fasi successive l'altezza della rete è fissata a 2,35

Si precisa che per il settore maschile le annate verranno mantenute anche per le prossime stagioni.

SETTORE FEMMINILE

Categoria	Limiti di Età	Altezza Rete	Utilizzo Libero	Utilizzo 2° Libero
Under 18	Nati dal 2006 al 2011	m. 2,24	SI	SI
Under 16	Nati dal 2008 al 2012	m. 2,24	SI	SI
Under 14	Nati dal 2010 al 2013	m. 2,15	SI	SI
Under 13	Nati dal 2011 al 2013	m. 2,15	NO	NO

Si precisa che per il settore femminile le annate verranno mantenute anche per le prossime stagioni.

Si precisa che le fasce d'età sopra indicate non sono derogabili.

Le date relative allo svolgimento delle Finali Territoriali, Regionali e Nazionali dei campionati di Categoria verranno comunicate con apposita circolare.



Norme Tecniche Campionati di Categoria Settore Maschile

PARTECIPAZIONE A REFERTO

Nella stagione 2023/2024, in tutti i campionati giovanili si potranno iscrivere a referto fino ad un massimo di 14 giocatori per squadra di cui due di questi atleti dovranno svolgere la funzione di Libero (la composizione 12 atleti più un Libero non è più ammessa).

Quindi, ogni squadra potrà iscrivere a referto: massimo 12 atleti senza alcun Libero, oppure massimo 11 atleti più un Libero, oppure massimo 11 atleti più due Libero, oppure 12 atleti più due Libero. **Resta consentita la possibilità di utilizzare 2 Libero anche nei casi in cui ci siano dagli 8 ai 12 atleti (2 Libero compresi).**

NORME TECNICHE UNDER 13 6 VS 6 E 3 VS 3

La battuta dovrà essere obbligatoriamente da sotto la spalla in qualunque forma. La mancata osservanza di tale norma comporta la perdita del punto.

NORME TECNICHE UNDER 15

Nella categoria Under 15 maschile sarà obbligatorio effettuare la battuta con i piedi a terra con tecnica Float o Spin e con limite sino ad un massimo di due metri dalla linea di fondo campo (11 mt dalla linea di metà campo – deve essere tracciata la suddetta linea per facilitare l'operato arbitrale). Sarà considerato fallo qualsiasi tipo di battuta non effettuata CON I PIEDI A TERRA. La mancata osservanza di tale norma (tipologia di battuta e distanza di due metri dalla linea di fondo campo) comporterà la perdita del punto. Nel caso di adozione della battuta dal basso questa non verrà sanzionata.

PRECISAZIONI:

Si precisa che l'atleta potrà iniziare la rincorsa a qualsiasi distanza dalla linea di fondo campo purché la rincorsa parta all'interno dell'Area di Gioco (i "limiti" dell'Area di Gioco sono indicati nel Verbale di Omologazione Campo). La battuta dovrà essere effettuata tra la linea degli 11 metri e la linea di fondo campo dei 9 metri. Quindi sarà sanzionato il fallo quando l'atleta effettua la battuta al di fuori della linea degli 11



metri, o l'atleta tocca sia la linea di fondo campo dei 9 metri che quella degli 11 metri e se la battuta entro queste due linee non viene effettuata con i piedi a terra.

MOTIVAZIONI:

Questa regola ha lo scopo di rendere più facile la ricezione della battuta, in quanto effettuata con i piedi a terra diventa meno "aggressiva" permettendo così che l'azione possa concludersi attraverso tutte e tre le fasi di gioco, ricezione, alzata e attacco. Inoltre, aiuta a limitare gli errori nel fondamentale della battuta. Inoltre la limitazione di non poter battere da lontano dalla linea di fondo campo aiuta ulteriormente la ricezione in quanto le battute da grandi distanze, (come si faceva negli anni 70 - 80) sono più difficili da ricevere.

TESSERAMENTO FUORI QUOTA PER LA CATEGORIA UNDER 15

Le società partecipanti al campionato giovanile di Under 15 maschile potranno tesserare, durante la stagione, un solo ragazzo, nato nell'anno 2008, con modello di Primo Tesseramento e lo stesso non dovrà MAI essere stato tesserato con la FIPAV. Pertanto potrà prendere parte al campionato un unico fuoriquota. Si precisa che nel caso in cui vi fossero più squadre di una stessa società, quest'ultima potrà tesserare solo UN FUORIQUEOTA che sarà inserito in uno delle squadre della società.

TESSERAMENTO FUORI QUOTA PER LA CATEGORIA UNDER 17

Le società partecipanti al campionato giovanile di Under 17 maschile potranno tesserare, durante la stagione, un solo ragazzo, nato nell'anno 2006, con modello di Primo Tesseramento e lo stesso non dovrà MAI essere stato tesserato con la FIPAV.

Pertanto potrà prendere parte al campionato un unico fuoriquota.

Si precisa che nel caso in cui vi fossero più squadre di una stessa società, quest'ultima potrà tesserare solo UN FUORIQUEOTA che sarà inserito in uno delle squadre della società.

Il Fuori Quota andrà inserito direttamente su CAMP3. Non servirà aggiungere lo stesso a penna. Per inserire il fuori quota su CAMP3 bisognerà inserire il numero di matricola nell'apposito campo e cliccare il tasto "invio".



FALLO DI DOPPIO TOCCO

Nei campionati Under 13 6 vs 6 e Under 15, non si applicherà la Regola 9.3.4 relativa al fallo di DOPPIO TOCCO (“un giocatore tocca la palla due volte in successione o la palla tocca in successione varie parti del corpo”) limitatamente alla sola valutazione del secondo tocco di squadra effettuato in “palleggio” e che non sia intenzionalmente di attacco. Fermo restando che il criterio valutativo dei tocchi di palla deve essere improntato a garantire la continuità del gioco coerentemente con il contesto tecnico della gara, ne consegue che non dovranno essere sanzionati falli di doppio tocco (cosiddette “doppie”) quando un qualsiasi giocatore, non necessariamente un palleggiatore, effettua un secondo tocco di squadra in palleggio che non sia intenzionalmente diretto verso il campo avversario (in tale caso l’approccio valutativo dovrà essere analogo a quello del terzo tocco di squadra).

Si conferma quanto previsto dalle Regole 9.2.3.2 (“*al primo tocco di squadra, la palla può toccare consecutivamente più parti del corpo di un giocatore, a condizione che tali contatti avvengano nel corso di un’unica azione*”) e 9.3.3. (fallo di palla trattenuta: “*la palla è fermata e/o lanciata, non rimbalza al tocco*”).

Norme Tecniche Campionati di Categoria Settore Femminile

PARTECIPAZIONE A REFERTO

Nella stagione 2023/2024, in tutti i campionati giovanili, eccetto l'Under 13 (dove si potranno comunque iscrivere a referto un massimo di 14 atlete ma senza Libero), si potranno iscrivere a referto fino ad un massimo di 14 atlete per squadra di cui due di queste atlete dovranno svolgere la funzione di Libero (la composizione 12 atlete più un Libero non è più ammessa).

Quindi, ogni squadra potrà iscrivere a referto: massimo 12 atlete senza alcun Libero, oppure massimo 11 atlete più un Libero, oppure massimo 11 atlete più due Libero, oppure 12 atleti più due Libero. **Resta consentita la possibilità di utilizzare 2 Libero anche nei casi in cui ci siano dagli 8 ai 12 atleti (2 Libero compresi).**



NORME TECNICHE

Nei campionati Under 13 e Under 14, non si applicherà la Regola 9.3.4 relativa al fallo di DOPPIO TOCCO (**“un giocatore tocca la palla due volte in successione o la palla tocca in successione varie parti del corpo”**) limitatamente alla sola valutazione del secondo tocco di squadra effettuato in “palleggio” e che non sia intenzionalmente di attacco. Fermo restando che il criterio valutativo dei tocchi di palla deve essere improntato a garantire la continuità del gioco coerentemente con il contesto tecnico della gara, ne consegue che non dovranno essere sanzionati falli di doppio tocco (cosiddette “doppie”) quando un qualsiasi giocatore, non necessariamente un palleggiatore, effettua un secondo tocco di squadra in palleggio che non sia intenzionalmente diretto verso il campo avversario (in tale caso l’approccio valutativo dovrà essere analogo a quello del terzo tocco di squadra).

Si conferma quanto previsto dalle Regole 9.2.3.2 (*“al primo tocco di squadra, la palla può toccare consecutivamente più parti del corpo di un giocatore, a condizione che tali contatti avvengano nel corso di un’unica azione”*) e 9.3.3. (fallo di palla trattenuta: *“la palla è fermata e/o lanciata, non rimbalza al tocco”*). Nella stagione 2023/2024 il fallo di doppio tocco verrà applicato soltanto alle categorie Under 13 e Under 14.

Anche per la stagione sportiva 2023/2024 in Under 13 Femminile sarà obbligatoria la battuta dal basso.

Fasi Territoriali ed Interterritoriali

Il Consiglio Federale ha deliberato che, per la stagione sportiva 2023/2024, le fasi Territoriali e/o Interterritoriali dei campionati Under 15/M-17/M e 19/M e le fasi Territoriali e/o Interterritoriali dei campionati Under 14/F-16/F e 18/F dovranno essere svolte con la disputa per ogni squadra di almeno 8 gare nei campionati di categoria maschili e di almeno 10 gare nei campionati di categoria femminile.

Le Consulte Regionali potranno decidere di organizzare le fasi Territoriali dei campionati di Under 13M/F con la formula delle gare a concentramento (eventualmente anche al meglio dei 3 set o con 3 set obbligatori).

I Comitati Territoriali, qualora non abbiano la possibilità di far disputare ad ogni squadra iscritta il numero minimo di gare sopra indicato, dovranno informare il Comitato Regionale che, verificati gli organici di tutti gli altri Territori, provvederà alla



definizione dei giorni interterritoriali, tenendo conto, laddove possibile, della vicinorietà e del contenimento dei costi per le trasferte.

Pertanto, le eventuali fasi territoriali e/o interterritoriali che vengano disputate senza rispettare i parametri su riportati, non saranno ritenute valide ai fini del conteggio dell'attività svolta da quei Comitati per la predisposizione del Ranking dei Comitati Regionali e non daranno diritto alle società partecipanti alla attribuzione dei voti supplementari ai fini dello svolgimento delle Assemblee Nazionali, Regionali e Territoriali.

Questa norma non si applica ai Comitati Regionali che non hanno Comitati Territoriali.

UNDER 13 MASCHILE 3 vs 3

La Federazione Italiana Pallavolo indice e organizza tramite i competenti Comitati periferici il Campionato Nazionale Under 13 Maschile (3vs3) per l'anno 2023/2024, valevole per l'assegnazione del titolo di Campione Regionale.

Il campionato si articola in varie fasi dalla Territoriale fino alla Finale Regionale.

Il Campionato Under 13 (3vs3) è considerato facente parte del settore agonistico e, pertanto, è obbligatoria la visita medica agonistica.

PARTECIPAZIONE DELLE SOCIETÀ

Possono prendere parte al campionato tutte le società affiliate alla FIPAV.

LIMITI DI ETÀ

Possono partecipare al campionato gli atleti nati negli anni 2011/2012/2013.

COMPOSIZIONE DELLE SQUADRE

Le squadre devono essere composte da un minimo di 4 giocatori ad un massimo di 5 giocatori, tutti coinvolti nel gioco con il sistema del cambio ad ogni rotazione del servizio (3 in campo con rotazione obbligatoria al servizio) Non possono partecipare alle gare squadre composte da soli 3 atleti.



Nel caso in cui una squadra, a seguito di infortunio, resti con soli 3 atleti, la gara non potrà continuare e la squadra in difetto sarà dichiarata incompleta. Il set in corso e gli eventuali set successivi saranno omologati a favore dell'altra squadra; ovviamente la squadra dichiarata incompleta manterrà comunque eventuali set e punti acquisiti sino a quel momento.

Esempio: gara A contro B; sul punteggio di 2 set a 0 (15-10 15-11) e 8 a 7 nel terzo set, la squadra A resta incompleta; a quel punto la gara viene interrotta e viene omologata con il risultato di 2 a 1 a favore della squadra A con i parziali di 15-10 15-11 8-15) e in classifica la squadra A prende 3 punti (2 set vinti+la vittoria) e la squadra B prende 1 punto (set vinto).

NORME TECNICHE

- Rotazione obbligatoria da effettuarsi al cambio palla, cambio in battuta con il giocatore che in quel momento è fuori, se sono due che si alterneranno obbligatoriamente;
- Il giocatore che ha eseguito il servizio, nella stessa azione, può attaccare ma non può andare a murare. Nell'azione successiva in fase di ricezione, il giocatore che precedentemente ha eseguito il servizio, può essere schierato liberamente in qualsiasi zona di ricezione, può attaccare e murare, non esistono falli di posizione;
- La battuta dovrà essere obbligatoriamente da sotto la spalla in qualunque forma. La mancata osservanza di tale norma comporta la perdita del punto.
- Non verrà sanzionato il fallo di doppia;
- Il campo è suddiviso in 3 zone;
- Time Out tecnico a 8 punti;
- Si giocheranno comunque 3 set a 15 punti; nel caso di punteggio di 14 a 14 il set si concluderà comunque a 15 punti; Nel terzo set si effettua il cambio campo ad 8 punti e dopo il cambio del campo si effettua il Time Out tecnico;
- Il punteggio per la classifica verrà assegnato con:
 - 1 punto per ogni set vinto;
 - Ulteriore punto per la vittoria.
- Nei turni ad eliminazione diretta le gare si disputano con la formula di due set vinti su 3 e quindi sul punteggio di 2-0 o 0-2 il terzo set non sarà disputato;

- Arbitri: si adotterà il sistema dell'autoarbitraggio, ogni atleta a rotazione verrà designato per arbitrare le gare, o le gare stesse potranno essere disputate anche senza arbitraggio esterno.

Per quanto non contemplato vale il regolamento FIPAV.

FORMULA DI SVOLGIMENTO

È consigliabile la formula a concentrazione, con il coinvolgimento di almeno 4/6/8 squadre. L'obiettivo deve essere quello di far giocare almeno 3 gare a squadra.

STRUTTURA DEL CAMPO DI GIOCO

- Dimensioni del campo: 6x6
- Altezza della rete: mt.2,05
- Pallone da gioco: si consiglia l'uso dei palloni: MOLTEN V5M2501-L (230-250 gr), MIKASA MVA123SL (200-220 gr) e il MIKASA MVA123LS3 (230-250 gr). È comunque consentito l'uso dei palloni fino ad oggi impiegati nei campionati under 13 (versione SCHOOL).

STRUTTURA CONSIGLIATA DEI CAMPI

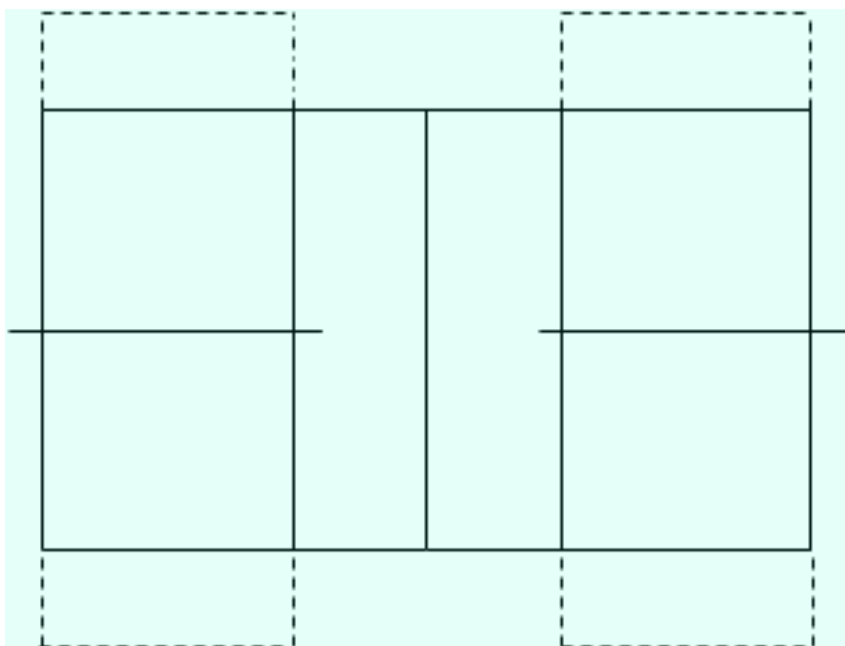



ALLENATORE

Nell'ambito di ciascun concentramento, ogni società dovrà presentare un tecnico, di ogni ordine e grado, regolarmente vincolato a titolo gratuito ed inserito nel documento ufficiale CAMP 3.

In caso di più squadre per ciascuna società, sarà consentita la presenza a condurle a tecnici almeno ALLIEVI ALLENATORI PRATICANTI.

DIREZIONE GARE

Vale l'autoarbitraggio in tutte le fasi ad esclusione della Finale Regionale.

ATTREZZATURE DEL CAMPO

Rete completa di astine.

CONTROLLO DOCUMENTAZIONE

Vale in concetto di "autocontrollo reciproco", in base al quale ciascun tecnico verificherà ed effettuerà le procedure di riconoscimento della squadra avversaria. Il documento ufficiale sarà il CAMP 3 che andrà regolarmente compilato per ciascuna squadra di ogni società partecipante.

È facoltà di ciascun Comitato Territoriale, inviare un proprio delegato in qualità di supervisore.

REFERTO DI GARA

Si deve utilizzare l'apposito modello redatto per questo campionato, scaricabile nella sezione "Modulistica" del sito guidapratica.federvolley.it.

RECLAMI

Non sono ammessi reclami in alcuna fase.

PARTECIPAZIONE DI UNA SOCIETÀ CON PIÙ SQUADRE

Le società che partecipano con più squadre al campionato Under 13 3vs3 devono inviare la loro iscrizione all'organo territoriale unitamente ai prescritti contributi, con le seguenti indicazioni:



- Ogni squadra deve provvedere al pagamento della propria iscrizione;
- Ogni società deve presentare al momento dell'iscrizione al campionato, gli elenchi dei giocatori di ciascuna squadra. Gli atleti restano vincolati per tale squadra per tutta la durata della fase territoriale (finale compresa) e quindi di conseguenza le varie squadre di una stessa società, se qualificate, possono disputare i vari turni della fase territoriale. Gli elenchi non possono quindi subire variazioni, anche in caso di ritiro dal campionato di una delle squadre, ad eccezione dell'inserimento di atleti di primo tesseramento e/o trasferiti da altra società nei modi e termini previsti;
- La COGT nel formare i gironi eliminatori deve, ove possibile, inserire le squadre della stessa società in gironi diversi; la Consulta Regionale può autorizzare i Comitati Territoriali ad inserire squadre della stessa società nello stesso girone per motivazioni legate alla vicinorietà tra le società ed al contenimento dei costi per le trasferte;
- Una società non può accedere alla fase interterritoriale e/o regionale con più di una squadra;
- La società che accede alla fase interterritoriale e/o regionale può utilizzare i propri atleti a prescindere dalla precedente composizione degli elenchi.

Attività Torneistica e Promozionale

Per la stagione 2023/2024 sarà possibile organizzare i seguenti tornei:

UNDER 13 6 vs 6 misto svolgimento fino alla Finale Regionale *

UNDER 14 Maschile svolgimento fino alla Finale Regionale *

**la decisione dell'eventuale Finale Regionale spetta alle rispettive Consulte Regionali.*

Si precisa che la partecipazione all'attività torneistica e promozionale non dà diritto di voto.

La partecipazione alla suddetta attività è subordinata alla visita medica agonistica.

I Comitati Territoriali ed i Comitati Regionali potranno indire altri tornei atti alla promozione della pallavolo sul proprio territorio richiedendone preventivamente autorizzazione al Consiglio Federale.

Norme Tecniche

Categoria	Limiti di Età	Altezza Rete	Utilizzo Libero	Utilizzo 2° Libero
Under 13 6x6 misto	Nati/e dal 2011 al 2013	m. 2,10	NO	NO
Under 14 maschile	Nati dal 2010 al 2013	m. 2,15	SI	SI

Si precisa che nel campionato di Under 13 6x6 Misto in campo dovranno esserci al massimo 2 atleti maschi.

Reperibilità Telefonica Settore Campionati

È stata stabilita una fascia oraria di reperibilità del personale del Settore Campionati, limitatamente dalle ore 11:00 alle ore 13:30 e dalle ore 15:00 alle ore 19:00, dal lunedì al venerdì ai numeri telefonici 06.33349529-06.33349535. Le Società possono utilizzare per le loro comunicazioni il seguente indirizzo di posta elettronica: campionati@federvolley.it **INDICANDO SEMPRE:**

- **Codice societario**
- **Denominazione squadra**
- **Tipologia di campionato di appartenenza**
- **Eventuale numero di gara nel caso la richiesta riguardi uno specifico incontro**

Tutte le società di serie A e di serie B dovranno fornire al Settore Campionati, tramite il modulo di iscrizione al campionato, un indirizzo di posta elettronica per permettere la trasmissione ufficiale delle comunicazioni inerenti allo svolgimento dei Campionati Nazionali.

